中華民國三年五月二日(即舊歷四月初八日)(星期六)第二千二百八十五號 共四張售洋二分六厘

時事新報

館設上海英租界望平街一百六十二號門牌 電報簡碼六六九〇 電話號碼一七八六

子書百種世紙兩本一爲京選校一係局刻本京板久已無書局刻亦板片貫糊今本號重付石印以廣流傳現正從事校訂八月內準可成書 元粉連紙印 定價念元預約半價十元以五百部爲限 欲購從速 此佈

茲特發售預約券 每部定價十二元預約半價六 ◎總發行所 上海棋盤街五百十三號 掃葉山房北號 謹啓

夏瑞芳先生追悼會於五月九日(陰歷四月十五日)午後二時在靜安寺路味蒓園舉行 發起同人公啟

恕訃不週
敬啓者張退菴先生元配邵夫人於陰歷三月初六日壽終南通城南別業內寢擇於陰歷四月十四日家祭十五日出殯十二十三兩日領帖慮訃未週特此登報謹告 南通張具瑞室帳房謹啓

漢口揚子機器製造有限公司舉行股東年會廣告
啓者敝公司現定於陽歷五月九日即舊歷四月十五日下午兩句鐘假上海四川路三十六號漢冶萍總公司爲會場開第七次股東會佈告上年各項帳目及決議事件凡我股東屆時務祈惠臨如遠道未及親臨或就近派代表蒞會均望先期電及以便接待是所感禱除專函通知外特再登報預聞謹啓

新印最新動物學教科書
日本理學博士丘淺次郎著湖南唐英譯○是書爲日本最通行之教科書唐君譯之更加以十注釋全書僅百四頁各種要項然大備民國肇始改中學五年畢業爲四年動物教科自以簡短爲主故用是書最屬相宜書後附實驗圖尤便解剖圖畫百二十幅洋裝美 本全一册定價七角
總發行所上海四馬路科學會 各省大書局均有代售

萬國運動大會開會廣告
敬啓者本會於五月二號即四月初八日下午准二點鐘假江灣體育會賽馬場爲運動場因賜會至萬國體育會原有入場免券專囑兩歧概不能用惟萬國體育會會友須帶該會會友銀牌以便入場觀賽合併聲明此佈
入場券每張售小洋五角(如由各學堂校長具函預向本會(靜安寺路一百念六號)購券者減售洋三角)

人間第一艷書 特製本出版了
青樓韻語一書附有精圖出版以來荷蒙風雅學士欣賞詫爲奇書首版三千不及旬日已銷其半尤踵接紙因釘作逾期稍稽時日殊深歉仄刻下業已出書惠顧諸君欲購從速 定價平製一元 特製一元四角
上海 中華圖書館 廣益書局 鴻寶齋 羣學社 北京 新學會社 各大書局 廣東 會文堂 各大書局 各省大書坊均有寄售

京張 京綏 京奉 京漢 津浦 滬甯 鐵路緊要廣告
啓者京漢京奉京張津浦滬甯各路自四月一日起實行聯運並代送行李包件業經登報廣告客商購買此項聯票時所帶行李箱籠等件必須卸站經天津鈔關查驗致阻驗盜現已呈由交通部派員與稅務處妥商驗放辦法客商未悉鈔關扣留行李多件一面將行李先予放行任案歸後購買聯票客商在天津總站轉車時務將行李等項親自照料候驗驗畢再行登車以免遲誤方能放行前因特此佈達

上海南京路商店之狀況
上海爲吾國第一商埠南京路又爲上海第一之市廛中外商店可爲模範者不可勝數是篇載有各商店照片十餘幅詳述各商店建築陳設營業等並 中華實業界第四期 中華實業界每月一册定價二角全年十二册價二元郵費每册二分 上海河南路中華書局發行

國際條約要義出版
賓田來編 顧葆光校訂
國際條約爲法政學校法律政治兩科及知事試驗主要科目從前約章等書於條約之觀念要素效力種類鮮能指陳明確且於喪失主權之處又多避忌不敢錄入殊不足以資參考而供研究是書將前清一代自康熙迄宣統締約者十有六國閉不列入詳其本末內容分各國之部中國之部兩編於各國之所以優勝中國之所以劣敗申通例反覆推論洞見本原我國通商以來始末情形又復博考詳稽資爲殷鑒而條約之沿革以及立約年月通商地址不詳記要類列尤便檢查是不可不手是一編亦足供外交家參考之資也全書一册定價五角 研究法學及應知事試驗諸君
上海河南路中華書局發行

輯中外輿地全圖出版
[illegible]萬查詳確分載圖中並於圖後附列總表俾閱者一目瞭然凡必要之件既上不能載者均於圖後附表完美適用凡約各寶號請從速交款取圖凡在何處購預約者即在何處取圖 印布面金字裝一鉅册定價八元 硬紙面裝一鉅册定價七元 上海四馬路老巡捕房東首科學會隔壁永康里 黎光社

本館告白刊例

長行三行起碼第一日至第七日每行大洋三角五分第八日以後每行大洋一角八分●論前加倍兩行起碼新聞中縫加半●短行五十字起碼第一日至第七日每字大洋五厘第八日以後每字大洋二厘五毫多則以十字遞加

本館定報章程

本國及日本境內●全年九元●半年五元●一個月九角●其餘外國各埠●全年十六元●半年八元●以上均按大洋計算郵費在內匯款匯費由定報人自付郵票按九折算

津浦錢路五路聯運客票乘坐特別快車應購坐位票廣告
凡在京奉京漢京張滬甯津浦等路出售聯票各站所購五路聯運客票其價目皆係按照尋常快慢客車之票價核收祗能乘坐本路每日開行之尋常快慢車或分段慢車如乘星期一上行星期六下行之特別快車務須在本路出售聯票之天津滄州德州濟南泰安兗州徐州蚌埠浦口等站向票房聲明另行補購特別快車坐位票方能乘坐或在車上補購亦可特此廣告

甲寅雜誌出版
本報以條陳時弊樸實說理爲主旨欲下論斷先事考求與曰主張當言商權既不架空之論尤一偏黨之懷惟以己之心爲天下人之心確見心同理同即本之以立說故本報一面爲社會寫實一面爲社會陳情如斯而已內容略分通論專論譯述時評評論之評論通訊文苑叢錄稗種此等類目己成叢報通例其文價值何似當俟讀者自核定之先事誇張徒嫌詞費惟其中譯述乃取西儒極精學說與吾國大問題有關爲吾人所必知者譯之或與尋常譯件不同本報不另編大事記國內外世界各雜誌摘其要論加以確評通訊一門尤所置重意在網羅全國之意見造作真正輿論非以同人爲交相質證俱一律歡迎儘先登錄若夫本報外觀則板式大方字體新麗紙張內外之消息仿西人叢報例夾敘夾議列入時評評論之評論則雜取輿論之機關其文或指陳一事或闡發一理或於政治學術有所懷疑不以同人爲堅白校對精審印刷乃東京名廠博文館爲之月出一大册計二百餘頁裝飾之美務使讀者不留遺憾世之君子其覽觀焉
定於五月一日出版事務所設在日本東京小石川區林町七十番地
凡願閱本報者請即郵函本事務所即如囑付郵 甲寅雜誌社同人謹啓

上海江西路第二號 泰東圖書局
袖珍法政叢書 法政要覽 共十七編 六編先出版
預備考試之利器 研究法政所必需
(一)憲法要覽 倚比較採精意舉約法實例探憲法本源
(二)行政法要覽 鉤取現行法規引證各家學說
(三)刑法要覽 以現行律爲根據採各學說之精華
(四)民法要覽 總則編參酌民律草案問題
(五)商法要覽 公司編解釋條例根據學說
(六)國際公法要覽 中國國際條約援名家論著
八大特色
(一)譯輯東西名著 (二)解釋現行法規 (三)學說豐富 (四)問題完備 (五)提絜綱領 (六)助長記憶 (七)一目瞭然 (八)攜帶至便
價目 每編四角 任便零購 款到即寄 不取郵費 批發從廉
經售處 各處大書坊 北京[illegible]書局

津浦鐵路特快改開時刻廣告 津浦路別車訂到時刻廣告

本路星期一六上下行之特別快車開到時刻北與京奉南與滬甯等路均相銜接並與西比利亞臥車相連茲因西比利亞臥車改點京奉車開到時刻亦因而改訂本路特別快車開到時刻現亦改訂仍參酌京奉滬甯兩路車行時刻相銜接爲便利客商往來定於陽歷五月一日即陰歷四月初七日實行所有改訂時刻及與京奉滬甯銜接時間列表如下

津浦特別快車(京奉特別快車、滬甯特別快車)

	天津	天津	濟南	濟南	徐州	徐州	浦口	南京
	到	開	到	開	到	開	到	開
星期六／星期日	下午六點三十七分	下午七點三十分	上午三點五十九分	上午四點零九分	下午十二點三十分	下午十二點四十分	下午九點零四分	下午十一點
	開	到	開	到	開	到	開	到
星期三／星期二／星期一	上午一點二十五分	下午十點五十五分	下午三點十二分	下午三點零二分	上午七點零二分	上午六點五十二分	下午九點十分	上午七點

讀法 由天津至浦口自右至左 由浦口至天津自左至右

空前絕後商業必要書出版
華洋商業調查錄 國際商業萃於上海欲明商業上之勢及他埠盈虛消長非求之國際商業不可外人在吾華之商業國人多不能知即號稱留意於世界商業者亦多半僅知其大略而不得其詳一千九百十三年即民國二年有英人麥奎爲立司二君出版之華洋商業調查錄綜其用意約有七端(一)比較外人之經濟勢力(二)調查外資之輸入(三)投資事業之考核(四)公司預算之編制(五)金融大之變(六)簿記法之模範(七)股票貿易之檢查餘凡外人在吾國之商業皆網羅無遺而吾國商業之關係較鉅者亦具見焉誠此資本家之寶鑑而一般國民不可不手一編者也 本館因是急爲譯成即日出版每本定價五角 本館特白

新商法商人通例公司條例釋義出版
公司條例商人通例係本年一月三日先後奉大總統命令頒布定爲法律我國前清商律太不完備此次所頒條例爲中華民國頒行現行商法凡各商商律之始中外商民均極注意本社代印之商法調查案理由書久爲海內所信重今公司條例商人通例實多採用調查案故本社特將其文字異同之處校訂一過與調查案併刊一册作爲釋義爲我國各商號審判廳及諸法政學堂教員學員均不可不備 定價三元 從廉寄售處各埠商務印書館○文明書局○總發行處上海愛文義路東頭五十九號民友社啓

社論

新約法中之奇異規定 (設難)

新約法規定。未得宣布原文。記者尙未有詳細論評之機會。今就路透電所傳之諸規定。擇其中最奇異者二則。略加論評。想亦讀者諸君所樂聞也。

一．平政院之設。所以平總統與議會之爭耶。

路透電稱約法第四章中之一規定。立法院通過之議案。由大總統公布施行。大總統如否認時。可開明理由交還覆議。如復經議員三分之二表決通過。大總統以爲有重大阻力。不能施行。則經平政院同意。可不公布。查平政院之制。本係仿諸外國之行政訴訟裁判所而來。外國行政裁判所之職權。祇在于審理行政訴訟。即爲人民或行政下級機關受官吏或上級機關之不法損害時。開救濟之道。今平政院兼有彈劾之權。已與泰西所以設平政院之原理相背。今所謂新約法者。復益以平總統與國會爭執之權。更爲法理所絕無。開新奇之創例。當局者殆誤解舊約法平政之意義。遂至使平其所不得平耶。縱讓一步。平政院爲中華之特別制度。不必與外國之成例一般之法理相符。然記者則尙有不能免于言者。查平政院都肅政廳。(平政院中之一廳)肅政史之任命。最近有禁止各省長官保荐消息。其所以禁止者無他。爲恐其瞻徇薦主耳。然以大總統任命之平政院諸員。乃竟有判決大總統與國會爭執之權利。記者不敏。誠無從發見其理由耳。

二．陸海軍人權利義務。受陸海軍命令規則。限制之規定。得毋贅文耶。

路透電稱第二章中之一規定。人民之權利義務。陸海軍人均有之。惟與陸海軍命令規則抵觸時。則不得有之。夫新約法中人民之各項權利義務。不既一律冠以依法律三字耶。則凡人民之因法律而取得特別身分。自應從其特別法之規定。特別法曰汝只得如何行使權利。則須從其特別法之所命。特別法曰汝更須有義務若干。則亦須從其特別法之所命。陸海軍條例。亦不外一特別法。故上述約法之一般規定。當然適用於陸海軍人。業已毫無疑義。今復設右述之特別規定。是疊床架屋。猶可不論。且適以招誤會也。縱讓一步。此項規定出于顯明陸海軍人身分之目的。記者則殊不免有遺漏之感。今姑舉一最顯之例。如官吏因服從官吏法之結果。而失去營業居住種種之自由。與海陸軍人之有特別權利義務者。又何以異。彼新約法。何不並定之耶。新約法者。政府自由制定之法也。尙若此。吾不得不有感于政府之拙也。

嗚呼。政府之一切政治能力觀此矣。

小說

家庭小說 珠圓玉潤 (一百十) (瘦影)

可知道這位美玉姑娘。非但鍾情。而且重義。他說甯可明雄負我。我決計不負明雄。停了會兒。子爵道。原來如此。所以我在倫敦初見姑娘之時。瞧你的容顏若有所深思的樣子。想是就爲這事兒了。美玉微微的點頭。子爵道。我知道你的意思了。你既訂婚約。決不肯因爲現在地位既高。遽背初盟的。意思可是不是。美玉聽了。心中一喜。喜的是子爵知道自己的心。然而子爵心中却萬分躊躇。因想我們英吉利的貴族。決無可以偶平民之理。況且這傳家的金冠還有那(我有我之所有者)的一句話嗎。那時子爵沉吟不語。美玉可是等不及了。便問道。如今父親贊成我的事嗎。子爵道。這事也無所謂贊成不贊成。不過我們在那家世上。也得打量打量。這一句。明明是子爵嫌那宮明雄出身太低的意思。又向着美玉道。你的意思是一毫不能更動的嗎。美玉道。不能。然因這承繼的事和這事很有關係。所以特來告稟。那美玉說到那裏。更是侃侃而談。意中便有甯可捨棄這裏的承繼權。不能捨棄宮明雄的意思。子爵聽了他的言語。瞧了他的神情。細想那美玉的氣質。實在令人佩服。他守定了這個宗旨。有不變的氣象。子爵以手按額。不覺自言自語的說。遲不意有這樣的事情。內中便生了無數的障礙。美玉道。不但此也。內中更有一件困難的事兒。我所以不能不稟明在先。

專電

●約法會議咨請公布文略云。我國改建共和。既有種種特別情形。必施行特別制度。而後可以圖功。又云此次增修結果。名以隆總統之權。實即重總統之責。總統就職時。曾宣言不使帝制復活。皇天后土。實鑒苦心。此後關於政務進行。毋庸自遠嫌疑。稍涉顧忌。

●湯化龍長教育。傳說已久。今又擬傅增湘。傅亦北洋派。較蔡知名。坐是湯有司法說。但與法界素無因緣。難成事實。

●楊士琦因以皖派領袖自居。有人在袁前。加以侮蔑。知亦不爲袁重。前任命交通。非袁誠意。故致失敗。此次未必定有位置。今惟周自齊財政章宗祥司法較爲確定。

●政事堂秘書長下。原擬置丞郎監等名目。以便安置府中王姬及徐氏夾袋人物。現又變計。但府秘書既任內文案組織。終必有改入政事堂者。

●中法借欵項下。續交巨千萬佛郎。上月行政費因之有出。

●國務院昨會議未了各議案之大概結束。

●丁恩擬往陝西考察鹽務。因該省狼禍未靖乃止。

●黑龍江朱省長聞已得中央許可發行紙幣一千萬吊。(每吊合洋二角)以濟行政急需。並在鹽稅項下挪借七十萬元。 以上北京專電

●潮州兵變甚烈。潮汕路已停車。電報亦阻絕。鎮守使吳祥達督綏靖軍正在剿治。 香港專電

按潮州府舊治海陽東連澄海與福建之詔安遙相呼應素號多事之地汕頭在其南又閩南海第二商埠此次兵變影響未可小覷矣

●陸軍測量局奉省長令遷移暨南學堂。現該堂有不日開課之說。一時恐難遷讓。

●江甯縣知事樊溥霖。今日接印任事。所有各課員暫不更動。

●巴拿馬賽會出品協會。日昨已遷移上海。署中原來辦公房屋。已由蘇省水利局遷入。

●龍潭煤礦爭執礦權案。現奉部令判定屠宜厚周豹元爲礦權人。准給礦照。

●中央電致都督省長。凡增設機關添用人員。及分配薪資。均須由部核准後。方可實行。

●造幣廠營台官地。劃歸都督管轄。以籌軍費。聞係許星璧獻策。均奉部電嚴駁。

●韓省長准於明日乘專車赴蘇。當即往常熟收驗白茆河工。

●韓省長因陝西乾州至甘肅蘭州電報不通。特電請陝西民政長設法。郵遞轉催王含棠即速來甯。

●交通部准蘇省各縣知事發寄民密電報。按四等密碼。照明碼收費。以蘇省各官署範圍爲限。

●韓省長電飭各縣將辛壬癸丑所欠忙漕。從速解省。 以上南京專電

●前日謠傳嘉善等處。有匪起事。實屬不確。 杭州專電

▲更正 昨本報東京第三來電末尾中日將開鐵道聯絡會議於東京一段係第一來電冒頭爲手民誤排者特此更正

特約路透電

●國務員均於昨日(四月三十日)提出辭職書。豫料新內閣將於明日(二日)宣布其人物如下。國務卿徐世昌。外交孫寶琦。財政周自齊。內務朱啓鈐。陸軍段祺瑞。海軍劉冠雄。司法章宗祥。農商楊士琦。教育湯化龍。交通梁敦彥。或梁士詒。惟聞其不欲于內閣受任。謠傳將長關於借款之一部。

●白狼已陷甘肅靈台崇信兩縣。聞該省遣散之回兵。已附和之。

●路透北京訪員得悉中政府因丁恩君整頓鹽政有功。擬加歲俸英金千磅。

●丹恩君改革鹽政之計畫。雖由各商反對。政府決意實行之。

●新約法已於今日正午公布。

●潮州府叛兵兩隊于星期四日佔據府城及火車站。翌日爲汕頭之兵擊散。

●田文烈已兼署汴督。 以上一日北京電

●潮州兵變已敗。亂黨懸圖於今日在廣東全省起事。陳炯明之姪陳文伯(譯音)昨在此間被拘鎗斃。此外尙拘獲多人。現局已靖。當道已能控制一切。 一日汕頭電

●此間陸軍學校因乏經費。業已停辦。紙幣每圓價值五角二分。

●警察電在某宅搜查鴉片時傷一軍官。繼即殞命。都督該警判察監禁十年。兵士要求處以死刑。都督乃槍斃該警察。撫卹其家屬一千四百五十元。民政長亦給洋一千二百元。都督復遣散該團兵士。每人發餉三個月。警察揚言擬全體罷崗。惟目下諸均安靜。 三十日桂陽電

●此間現有疫證傳染。每日必死多人。紙幣每圓價在三角以下。以故囚糧費每人每日僅三十文。說者謂實不足購食充飢云。 三十日廣州電

●港督梅君。因泰安輪船船長韋塞萊爾總機關司曼卡萊守船葡人狄愛士鼓勇保護英國國旗及託照料之搭客。特以謝書致與三人。且謂三人之勞績。非僅以謝函承認而已。政府隨後亦有所爲。政府已決意設法禁遏海盜重出爲患。決不令英國國旗爲中國或他國海盜侮辱。港督又向狄愛士宣言謂葡萄牙古爲英之聯盟國。今其國人乃有如狄愛士之勇武。殊爲可賀云。 三十日香港電

譯電

●據華盛頓消息。墨西哥駐美外交代表回國後。曾託日使代理一切。即經日使謝絕一節。已由外交省確認。 三十日東京電

●約法修正草案。已於今日宣布。尙無出人意外之處。總觀全文。祇在解散國會後。總統所得大權。規定爲明文而已。預料此項修正案並改變政府形式之種種新法。明日將以命令公布矣。 譯字林西報四月三十日北京電

參茸珠求 海狗腎汁壯陽廣嗣金丹

本發行所竭盡心血研製壯陽種子廣嗣金丹方用大山吉林人參血片鹿茸虎筋海狗腎汁等品先將老年陽痿少年精竭之人一試無不驗乃敢出而問世蓋本丹之名譽關係甚大不得不慎重至再也此丹專治老年陽痿少年[illegible]

請看 新國民 沈製鏡面散

中華新建大共和新國之新民需一番新氣象凡我軍學紳商男女同胞欲求面如冠玉髮光可鑑者請用本醫藥室主人[illegible]年氏出化學發明之 沈製鏡面散 專治男女老幼面上○雀斑○酒刺○紅疵○白點○[illegible]

英文京報對於新約法.頗多指摘.略謂現任總統年事已高.憲法既仍屬臨時性質.然過以專制之權.歸諸總統.而絕不加以限制.殊屬非當云云.　譯德文報五月一日北京電

聞潮州府屬嘉應州駐軍.忽然譁變.該處統兵官竭力遏叛兵之蔓延.似已得手.惟欲向嘉應德國教士探聽消息.則至為困難.蓋以交通已斷之故.　譯德文報四月三十日汕頭電

前所傳之臨安亂事.以欠餉而起.現已平靖.亂軍已被遣散.當時有步兵千餘名.圍攻銀行.遂與團防兵激戰.兩造死傷並衆.惟此亂並不含有政治性質.不過一地方之關係而已.　譯德文報四月三十日雲南電

孫寶琦將於明日交卸國務總理職.惟仍為外交總長.

梁士詒於今日遷出總統府.移居於城西私第.　以上譯德文報四月三十日北京電

德國帝國議會預算股員討論對外用款時.報告員聲稱德國在華勢力顯形退步.應多設領事及商業專員云云.外交總長嘉谷氏謂.比利時於中國得有極緊要之讓與權.惟預分者是否僅比利時一國.則不敢決.中法實業銀行以貸巨款之故.亦得訂立承築鐵路及商港之草合同.獨德資本則高蹈遠引.深堪扼腕.政府深望德國擴充其對華經濟.以助中國之發達.現除德華銀行外.已另組一資本團.以經營對華財政及實業.規模較遠.收效自宏.增設領事一層.現亦極為注意.俟得相當之人.即將於廣州設第三商業專員云.　譯四月三十日柏林路透電

德議會預算股員會議時.有提議取銷庚子賠款.以增進中德二國之睦誼者.據外務部次長徐默門氏答稱.此議用意雖佳.然有預算關係.恐難實行.　譯四月三十日德文報柏林電

命令

三十日大總統命令

陸軍總長段祺瑞呈請將趙丙炎王達夫胡學祥均授為陸軍步兵上校.孫雅堂宋錦桑均授為陸軍步兵少校.董卓芝授為陸軍步兵少尉.應照准.此令.

陸軍總長段祺瑞呈請將第二軍兵站出力之張文元加陸軍步兵上校銜.廣克昌授為陸軍步兵中校.並加陸軍步兵上校銜.王祖德加陸軍步兵中校銜.張文郁加陸軍工兵中校銜.應照准.此令.

陸軍總長段祺瑞呈請將淞滬戰事出力之陳宇鈞趙群范毓靈均授為陸軍騎兵中校.退錫琛呂夢符均授為陸軍步兵少校.阮殿元授為陸軍工兵少校.應照准.此令.

陸軍總長段祺瑞呈請將林西解圍出力之宋會榮授為陸軍步兵少校.朱寶元劉景順巴禮永材振山張應賢郭榮保蘇文藻均加為陸軍步兵少校銜.劉永夔張錦標均授為陸軍步兵上尉.並加陸軍步兵少校銜.劉海授為陸軍步兵上尉.武鳳標李保陸陳輔清顏成喜張永福盧萬功許萬山崔玉璋張興鵬均加陸軍步兵上尉銜.王振山李咸忠興升濟泰均授為陸軍騎兵中尉.應照准.此令.

公電

財政部電准浙省田賦加費之變通辦法

徑電悉.浙省田賦較重.擬將附加經費一案變通辦理.地丁項下附收征收費百分之九.抵補金項下附收征收費百分之三.應准照辦.以恤民艱.

陸軍部飭各省造鎗炮廢料清册電

查鎗炮廢料.現除各械局所存有數可稽外.其散置重量約若干.詳細列册.彙報本部.以便辦理.至本省各械局現存不堪修配之各項廢械.計有若干.亦希飭造清册.彙報備查.電到望即飭查.仍希速復.

時評

今而後天下太平矣　（嵐）

或謂現政府不足與言治平.此譽言也.現政府果不足言治平.吾人不早已絕望乎.現政府固不令吾人始終絕望也.不令吾人絕望.而始終未嘗使吾人一償其希望也.是有故.

政府之說曰.中國之未平且治者.為有某某阻力在也.使無某某阻力.中國不足治也.於是政府日肆力於去此阻力.國民日注目於政府之去此阻力.民黨之抵抗也.國會之牽掣也.約法之束縛也.內閣之隔閡也.皆所謂阻力也.阻力一日不去.則平治之功一日不顯.換言之.則阻力終有去之之一日.即平治終有告厥成功之一日.此政府所以安慰吾人.使不即絕其希望者也.今約法已修正矣.總統制不日實行矣.所詆為平治之阻力者盡去矣.今而後更無平治之可言.則政府之辭窮.吾人之望亦絕矣.雖然.吾前之所云云者.不過一種懸擬之象耳.既可以所懸擬者為論斷.而生出種種無窮之希望.又何不可即以所懸擬者為事實.而即以此滿足吾人種種之希望耶.然則謂天下之既安且治亦可也.則吾人亦從而善頌善禱曰.今而後天下太平矣.

要聞

政局之千變萬化　北京特別通信

自徐世昌到京.皖派人材自命為雲之有龍.風之有虎.而北洋派北數省派.一切不在粵系之下者.皆自謂親於徐氏.預備組織一新政府.即在野之政客.報界之訪員.皆以為數月之醞釀.今已成熟.不日發表.必適如論者所期矣.豈知電光石火.一瞥又逝.忽然成一極冷靜之態度.豈非奇觀.蓋自財政一席.總統所最心許者.惟周學熙.周家境頗充裕.非必以官為生.且其避財政若浼者.尤以交通部之不能歸財政統一.中央之大宗入款.僅有路款.既成特別會計.又以交通銀行之能力.突過中國銀行.財政以空名而當全國誅求之衝.從前失敗之蹟.歷歷可數.故決計不幹.乃以近於皖派之張鎮芳承乏.對周學熙表示虛左之意.由是楊士琦之於農商.梁敦彥之於外交.皆成天經地義.無所逃於天地之間矣.豈知數日之間.皖受各種打擊.皖派之所以取重者.恃師武臣力耳.段總長冠京.談及某公以皖派領袖之資格自居.極形反對.并大有鄙夷之詞.是則此派並不能由數人之熱中.挾持團體為後盾.此一挫也.張鎮芳本可為加入皖派之附屬.忽又遭外論菲薄.於體統上太說不過去.所授勛賞.適與前日所增罪譴相反.一經指出.已成笑柄.必欲由虛文而更進於實事.畀以財政要任.令出面與外交團相見.實在不安.今日之政府.除外債又別無財務可言.則張之萬難勝任.無可疑矣.有此兩種打擊.改組政府之成局.幾於根本推翻.蓋鼓動皖粵風潮者.即為皖派所最厭惡之人.則其不能得粵派之贊許.更不待言.其中又有乘隙而起之某政客.以其歐化甚久.始附粵而粵不為助.改而附皖.推波助瀾.宣力最著.有人見其與皖派自稱領袖之某公.在大廷廣衆之間.一種密切之態度.現於面而盎於背.此次湘中某耆老之翩然下山.為民國製造商山四皓之光彩.某政客與為至戚.不無挽怨之功.於是本思以附皖而起者.見皖未必可恃.乃思起而代之.此絢爛將歸平淡.當此作嫋嫋餘音者也.但當局既視從前之種種.皆成夢幻泡影.則索性將所有暗中之線索一筆抹去.謂前日風說.無一而非謠言.極端特少變動之主義.謂徐世昌之不能不出.乃別稱之原因.非徐幾有無能為力之勢.要與各部之位置.絕對無所關連.各部長苟非自有去志.總統斷不取更張.徐亦決無自擾之意.以周自齊之竭蹶.前日幾無人不謂其萬不可留.今則截然大變.其論調覺又有勝任愉快無出其右之趨勢.前日種種.譬如今日死.一切暗潮.今又在伏流之中.並聞今之任各部者.由某要人示意.務各相勸相勉.為國家持鎮靜.萬勿當此機勢而存去志.致有所牽動云.

第廿次之約法會議

二十七日約法會議開第廿次之約法會議.下午一點三十分開會.到會議員四十餘人.先由議長孫紹侯宣告.謂前次二讀會討論第二條領土之規定.僉以為規定方法不甚(妥.嗣後以李渠之主張)緩付表決.昨日已有人對於此事提出修正案有二.一為嚴復提出之修正案.為(中華民國之領土以其民族固有之土地為限)一為邵章之修正案.與嚴意思相同.惟無民族二字.請就此二者討論.邵章謂本員所以主張刪去民族者.以中華民國已包含民族意義.故如此規定更覺妥當.表決結果.贊成邵之修正者居多數.有某員主加入前清二字於固有領土之上.衆謂此係文字修正.不妨俟三讀會時商定.(此節參照本報昨日專電)遂繼續討論第四十九條.王揖唐之修正案.於原條文之後另加一項.其文為(執行第十七條第二十條第三十四條第五十五條第五十九條第六十條第六十七條所規定之職權)議員某某數君皆以為無規定之必要.王揖唐謂既大家以為無須規定.本員聲明取消修正案.第八章標題會計.自第五十條次至五十八條.皆照審查案通過.第九章標題制定憲法之程序.自第五十九條次至第六十三條.亦皆照審查案通過.第十章標題附則.趙惟熙之修正案.改為第十章標題優待條件.其條文即原第六十四條之條文.鄧鎔等皆以為改為一章.與附則之效力等.並不因之而增長效力.且優待條件四字亦不能為一章之標題云云.後以趙之修正付表決.少數.第六十五條.那彥圖之修正案.加入一句.規定附帶於優待條件之待遇條例.非以法律不得變更之.梁士詒則提出另加一項.其意思與那相同.鄧鎔以為此等條例已為一種法律性質.無須再為規定云云.卒以梁之說付表決.多數贊成.遂增加一項.依次表決至第六十八條.皆依審查案通過.二讀會終了.後又依朱文劭之主張.交原起草委員會整理.又由議長宣告於二十九日下午一時開議中華民國約法增修案三讀會.遂散會.時只兩點三十分云.

江蘇司法紀聞

蘇省法界規畫.原定江以南留地方廳四處.江以北則留一高等分廳.日來中央命令發表.任免各官.絕不及高等分廳.外間推定必得實行觀察使兼任司法之計畫矣.又聞江北反對司法之士紳許鼎霖等.本以廢除法院為報效政府之天職.此次聞江北無司法衙門.又出頭糾合士民力爭.謂江南既有各廳.江北不應偏枯.正竭力向司法部爭執云.

汕頭亂事之推測

據大陸報載稱.數日前上海盛傳汕頭已有亂事.然皆道途傳說.不足為據.昨日忽得來電.稱汕頭果有革軍起事.然電中亦不詳革軍起事詳情.祇此寥寥一語而已.上星期英國愷德默司軍艦已接有訓令預備出發.昨日忽聞愷德默司定於星期一起程出發.至於其所赴之地.則異常祕密.無知之者.總觀以上諸事.可知汕頭近日必發生極緊要之事也.紐烏愷色爾軍艦亦自長崎召回.將停泊長江口外.以待後命云.

浙路絕續時之談片

四月三十日浙路公司已將各帳一律截止.自五月一號起.所有公司建築營業管理之經常開支.及以前未經結束繼續應支之款.暨一切應收款項.概由公司另立簿據.前之商辦字樣.即日取消.一切概認為代交通部管理.

前浙路呈明官廳發行債票二百萬元.以杭滬線所有財產作抵.周息八厘.每張百元.分作五條.逐條載明每期應得之息.及每年償還之數.截至本年三月底止.聞已售出七千二百八十一張.計收洋七十二萬八千一百元.今因收歸國有.特由理事會公同決議.仍照舊發行.以全信用.

浙路國有後.公司中尚欠本年洋款(即前次部借部還存儲浙江各銀行之款息)洋六十萬元.交通部已作為公司職員歷年辛苦酬勞.毋庸解京.惟該公司此次總核帳略.查有前理事長孫廷清名下宕欠十七萬有零.前營業局長徐荔身等名下宕欠三十萬.有另各款.擬將此款彌補.各職員聞信之下.以此款為同人汗血之資.萬難承認.特於四月三十日召集營業局全體職員.在西湖寶叔塔下堅匏別墅開會.討論各職員意見相同.定五月一日下午一時.在城站營業局樓上開正式職員會.籌定方法.預備開大會時對付.到會者除本城職員外.尚有甯紹路營業分局等三十餘人.

黨人謀刺消息

英文京報云.頃據南方政府偵探諜報.稱李烈鈞黃興已密派刺客分赴各省.暗殺政府重要人物.聞已有刺客六十人.扮作商賈.隨帶炸彈等物.分頭從事.孫總理接此報告後.當分電各省都督民政長嚴為戒備.

京華政聞彙錄

財政之零星規畫

中央最近財政上各項之零星規畫如左

△總統府財政會議擬裁　總統府財政會議自設立以來.成績甚著.近聞政事堂不久即可組織成立.徐世昌主張事權畫一.執行機關與討論機關不必分立.財政會議近來每星期亦止一次.聞俟政事堂成立.即將停止云.

△關稅償還債款辦法之提議　關稅償還各項債款.向無一定次序.以致時生異議.茲聞周子沂總長對於此節.現擬關稅收入.儘先償還一千九百零一年以前之各項債款.其剩餘者以之充還庚子賠款之用.如有餘或不足.分別交還中央.或由中央擔任填補.此項辦法.將向公使團提議云云.

△各省財力調查　大總統前曾諭令財政部調查各省財力.該部現已調查確實.於前日二十七日封呈大總統.大致分為甲乙丙丁四類.列於甲類者為江蘇浙江山東等省.每年可以接濟二三百萬元不等.列於乙類者為河南湖北安徽等省.僅能免力自保.難望有款解京.其如丙類奉天廣東湖南等省.雖號富區.然為紙幣所累.須將紙幣認眞整理後.方能有餘款解京.丁類之吉黑等省.因紙幣充斥.幾有不能自立之勢.部或極力整理.亦祇能維持本省云.

△各省減政政策之暫緩　政府近因財政困難.已決實行地方減政主義.核減各省行政費及軍費等項.近日以來.連與各省都督省長電商辦法.尚未就緒.乃最近忽又發議.關係為總統府密議.此項政策.關係甚為重要.必有種種糾葛.斷非倉卒所能定議.已擬從緩議.俟將來新閣制發表後.再籌積極進行辦法云.

整頓警察之辦法

內務部消息.朱總長以警察維持地方秩序.保護社會治安.為內務行政上之一種重要機關.亟宜設法整頓擴充.以收實效.現在擬定辦法數端.日昨電致各省遵照辦理.(一)鄉鎮警察未設立者.迅即酌情形開辦.(一)已辦各處.務須實力整頓.不得因循.(一)下級警官以上人員.應即實行甄別.分別去留.(一)警察人材須取有專門學識者.不得使有闒茸濫竽其間云云.

取締民辦事業借款之辦法

政府以辦種種事業.緣資本力之缺乏.不得不利用外資.惟取放任主義.不加以相當限制.難免有損失主權.甚或發生國際上交涉之虞.茲聞現已擬定取締辦法數端.除通令各省民政長遵照辦理外.并照會駐京各國公使.查照其辦法.大致如下.(一)凡民辦各項事

▲接第二張

……不堅洩而不射.或少年誤犯手淫.或後天斲伐太過.以致腰酸耳目昏眩神思恍惚等症.服之壯陽暖腎.固精補陰.益命門之眞火.療氣血之虛寒.腎經既足.意丞平冬不畏冷.夏不畏熱.鬚髮轉黑.視暗者明.雖琴瑟隳調.精神不倦.神勇奮發.盡歡娛夫婦愛情.從此倍篤.且儘可保險身體轉弱為強.各省治愈謝函一百餘件.皆有民局郵局圖章為證.以表神驗.鐵證更有比衆不同者.如服無功效.情願原銀奉璧.每兩兩元.每料一斤收工本洋二十八元.老年陽痿鹿茸用法不同另製.料廣圖金丹每匣五元.如欲試用每服一元.

●上海盆湯弄絲業會館對面波路口五開間門面●擬香廬總發行所駿雲氏啓　(分設)杭州隊列所●南京花牌樓　天津北門獅子胡同忠成棧內

用（生髮膠）民

改良生髮膠　專治男女血枯髮落病後產後髮脫髮白可重生如舊髮之後常刷柔軟滑亮髮黃髮白能使烏黑如有不靈包退　每瓶每料六瓶二元五角以上兩角　曾經中外名醫化驗確是有益衛生行銷中外到處歡迎治愈諸君每日登報讚揚並有謝函　售價每洋二角五分又製……賜顧者切記沈裝人壽醫藥室認明藍龍商標　證各埠大藥房均有出售惟人心不古慎防假冒　總發行所上海盆湯弄大街即山西路二百念五號門牌　餘年氏小像三色印仿單方是的眞

光○黃黑○烟容○粉刺○疤痕○等類功效神奇有移山拔鼎之力○售價雙料每洋二瓶每料六瓶二元五角單料每洋五瓶每瓶……

人壽醫藥室主人餘年氏告白

中華民國三年五月二日（即甲寅年四月初八日）（星期六）第二千二百八十五號

掃葉山房付印百子全書發售預約券廣告

本號開設●上海北市棋盤街●上海南市彩衣街●蘇州閶門內●松江西門外

謹防假冒

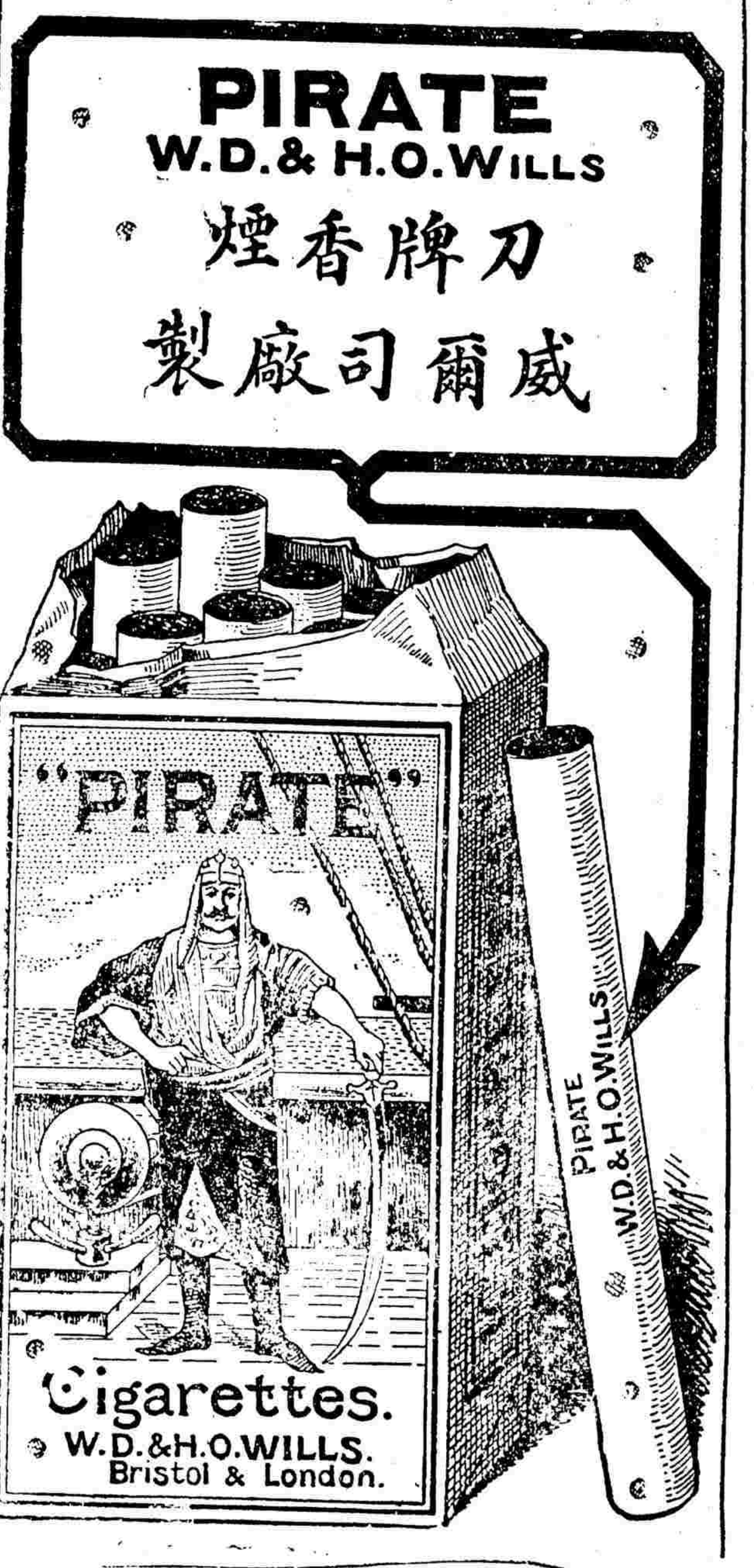

凡真刀牌香煙必有此兩行之英字請注意

諸君購煙時須仔細認明如無此兩行英字即非真刀牌凡購刀牌香煙時請常常注意免被欺騙可靠之經理家及負販人均有最著名之真刀牌香煙出售

英美煙公司啟

發冷發熱猝然而起先覺戰慄全身發冷旋即發熱有如燒灼頭痛口渴惡心欲嘔若服德國拜耳大藥廠阿司匹靈藥餅其熱即退汗出淋漓身體爽快

購者須向各大藥房認明拜耳大藥廠十字縱橫商標每瓶二十枚每枚重八格林謹防假冒

三日愈 癩疥瘡藥

每匣二角不效還洋上海英界二馬路晝錦里東首保太和啓

保太和 立止白濁丸

每瓶三角雙料半元不效倍罰上海二馬路晝錦里東首保太和謹啓

新□□□□出

民國肇興以來縣名已多變更是圖於中國府廳州縣悉准今名加附改革表於圖後中國各省從前以府直隸州所屬劃分區域今府州已無而此次更訂之選舉區域即地方制之根據區劃即依選舉區而分制度最新各國交涉問題關於地理者恆占多數是圖於中外□色最爲新穎□要

黎光社廣告

新小說彙編

漢譯納氏英文典第一 日本鈴木米次郎著 中國辛漢譯 布面金字 定價三元四角

風琴教科書 定價三角

新刑律 袖珍本 布面金字 定價一元五角

暫行民律 袖珍本 五編二冊 定價二角

暫行法典 袖珍本 私裝洋裝 定價一元八角

國際條約講義 陳世宣編 紙面金字裝二三冊 定價一元 一元二角

中華民國二年新輯 中外輿地全圖 布面金字 硬面洋裝 定價二元六角 定價八元七元

宋稗類鈔 清初潘永因編 定價二元

夷堅志 宋文學家洪邁編 定價三元

千寶搜神記 附陶淵明後記 定價一元

稽神錄 宋徐鉉撰 定價九角

唉車志 宋郭彖撰 定價八角

唐新語 唐劉肅撰 定價一元五角

哀恨集 白樂天蘇東坡鄭所南諸大名家撰 定價六角

嬌紅 桂枝香 封傳奇 定價五角

水滸傳傳奇 定價六角

本社在上海四馬路老巡捕房東首科學會隔壁永康里八號

世界百美圖 出版

百美圖之作昔人有爲之者然皆采取古時宮闈美女任意寫形似非無所取義至吳友如先生始有新百美圖所繪皆時世粧頗爲畫界放一異彩限於中國一隅祇供人玩不足廣人見聞盡美猶未盡善吳興錢子病工繪事以東亞畫法名于時著有世界百美圖博采各國女俗始於辛亥成於癸丑之冬陸離光怪洋洋大觀經海上漱石生孫玉聲先生每圖加題詠更足令讀者愛不忍釋誠五洲女俗之參考書近時之傑作也定價大洋一角

經售處上海四馬路老巡捕房東首永康里八號黎光社 及各大書坊均有發售

東社詩文第一集出版

經售處上海商務印書館 中國圖書公司

定價四角 照碼八折

普及書局出版 中學師範教科用書

普通教育 教育部審定 動物學教科書 張修爵 王宦書 合譯 九版 一元二角

普通教育 植物學教科書 彭樹滋編撰 九版 八角

普通教育 算術教科書 張修爵編撰 五版 九角

普通教育 代數學教科書 詳草 陳福咸編譯 五角

重譯足本平面立體 幾何教科書 日本林鶴一著 長洲彭法鼎譯 五版 三元

普通教育 平面三角教科書 日本菊池之助著 張修爵譯 附例題詳解 六版 八角

教科獨習用 新式中等 代數學講義 附例題詳解 沈梧 張修爵校閱 一元 四角

經濟學教科書 日本天野爲之著 江蘇經家齡譯 再版 二角

化學講義實驗書 日本高松德平著 鎮海虞和欽新譯 四版 一元

近世物理教科書 日本中村清二著 鎮海何燏時譯 五版 一元二角

普通教育 物理教科書 張修爵編 三版 六角

中學唱歌集 江陰留辛漢著 日本鈴木米次郎校 再版 八角

唱歌教科書 江陰留辛漢著 日本鈴木米次郎校 四版 五分

風琴教科書 日本鈴木米次郎著 江陰留辛漢譯 四角 一元

初級師範 教科用書 教育學 張昌田 馮世德 合編 二版 五分

上海四馬路老巡捕房東首科學會隔壁永康里 普及書局

要聞　承前版

業必須借款時須呈請主管各部核集（一）經主管各部許可後合同簽字之際須預行呈報該省民政長（一）合同之內容並借款之用途及預算須詳列表式呈報（一）主管各部對於該合同認爲有提交國務會議之必要時非經其議決該關係人不得爲簽字之手續（一）若私行借款不經過以上之手續倘生糾葛時政府概不爲之負責

▲萬國禁烟大會提案之會議

萬國禁烟大會五月間在海牙開會爲期已迫政府業派定現駐德公使顏惠慶爲民國全權委員就近赴會與議所有關於該會我國應提出之條號業由孫外交總長會同朱內務總長擬具成案提出國務會議聞前月二十九日之國務會議即專討議此提案以便表決後即電達顏全權委員遵照辦理並聞大總統對於此提案極爲注重是日亦擬出席與議云

▲造幣總分廠之地點

幣制改革先以鑄造法定貨爲入手而此鑄造之規畫必斟酌需要之情形並鼓鑄之狀況方能決定梁幣制局總裁關於此項規畫迭與周財政總長籌商決議設立造幣總廠一處分廠四處其總廠所在地點既經確定在天津而分廠所在地點近日亦經議妥擬在廣州南京漢口奉天四處設立日內即會同派員勘查地址並由此總分廠各項設計云

●約法議員存記之異聞

黔省約法議員任可澄及前雲南司法籌備處長黃德潤等六員近經雲南都督唐繼堯特別保荐其原呈略謂該員等品學兼優足備任使請交院部存記優予擢用業奉大總統批准分別存記茲將滇督保荐原呈略摘一二以覘任等品學兼優之歷史　一任可澄係辭職貴州黔東觀察使　前清舉人原呈考語謂才長心細志慮忠純　一黃德潤係裁缺雲南司法籌備處長　前清進士以知縣分滇四川歷保直隸州知府捐升道員曾充邊藏餉械局厘金局禁煙局總會辦原呈考語老成幹練　一唐爾錕前充貴州鹽務處長兼北防區民軍統帶前清以知縣服官桂省擢保道員歷任府縣各缺充滇防營防梧防各軍統領調滇充省防統帶團防兵備處陸軍軍械局製造局總辦各要差光復後充臨時廣巡按使原並呈語謂堅苦自持勁氣內存　一唐爾錕貴州舉人考取閣中書曾在籍創辦學堂光復後充貴州都督府秘書長薦授貴州教育司長以大理匪亂出力保奬三等嘉禾章原呈考語謂守潔識閎誠愨可托　一張之霖前清舉人雲南省議會會長原呈考語謂宗旨純正　一王燦雲雲南人日本大學政治經濟科卒業雲南都督府秘書原呈考語謂深自刻勵識解過人以上云云均唐督保薦任可際等所謂品學兼優之實證

●尊孔祀天

▲維持孔教

康有爲因關於孔教事件電詢政府一節已見前電茲聞內務部復大總統府秘書廳函錄下逕復者接准函開奉大總統諭據香港康有爲君電稱頃聞內務部禁孔教會並撤各學聖牌乞飭勿發此令己發收回等語應交內務部查復等因除先行電復查究外請查照辦理等因到部竊維孔道彌綸昭垂今古尊崇欽仰爲人民心理所同比歲以來斯文墜地本部於邪說橫流之際一以扶翼聖道爲歸第懲於泰西教禍之蔓延故提倡尊孔良不欲涉及宗教範圍所以贊高深而昭溥博查孔道孔教等會凡經本部核准立案者隨時令行地方行政官查照保護從無禁止之說至撤消各學聖牌尤無其事自係謠傳相應函復查照可也

▲派員接收祀天地點之商榷

內務部致函農商部以祀天祭所確定天壇地點請將所設牧場另遷地點由該部派員接收等情其原函如下逕啓者二月七日奉大總統令祀天定爲通祭京師祭所應在天壇祭期應用冬至各等因到部案查圜丘外壇地點上年由前農林部墾商本部闢爲林藝試驗場並附設畜牧場前經派員協議臨時劃分條件在案當時祀天鉅典尚未規定先後經前農林部一再函商以爲試辦林牧模範之所故暫議臨時劃分辦法現在祀典昭垂祭所確定天壇地點爲大總統代表國民致祭之處所有壇壝內外自應肅靜蠲潔以昭郊祀而重明禋似未便仍置牧場致褻污嫚爲此函商貴部將天壇所設牧場另遷地點本部即當派員接收先事掃除以期誠潔即希查照速復可也

●要人消息

▲黎副總統出處之態度

黎副總統近屢辭參謀總長之職甚至欲明白表示辭去副總統之職左右持爲不可其議遂寢惟參謀總長一席絕對不願兼職大總統屢次溫辭慰留不應亦不得不順遂其志據個中消息參謀總長恐不俟新閣員發表後即先擇人而任云

▲蔡鍔赴粵目的

蔡鍔赴粵一事外間種種揣測爲謂此行專爲裁兵者有謂此行爲督粵之先聲者言人人殊迄未正式發表頃得確實消息政府以粵省軍隊內容複雜軍費過鉅財政不敷年計千萬非將該省軍隊大加裁汰不足以維財政而保治安惟此時各軍事機關之裁併及此後陸軍與雜項軍隊之裁撤改編手續繁重非有聲望素著富有學識經驗暨與龍督交好莫逆之人不能辦理得手大總統以蔡氏夙負軍界重望且在滇治軍成績最優又與龍氏兄弟在桂共事甚久故欲令蔡氏一行月前屢經提議蔡氏雅不欲往蓋以龍督爲所最佩仰之人彼此交誼素厚此去本無隔閡可言惟裁兵一事聞龍督已經着手必能漸次就緒儘可責成龍督一手辦理不須派員前往現聞政府必欲以此事相屬再四敦促蔡氏將不得不勉爲其難奉命一行其名義或用巡閱使或用宣慰使尚未確定所需裁兵經費四十萬元聞已由財政部籌備匯港則蔡氏赴粵之事不久當可發表惟此行純係專辦裁兵事宜所傳督粵一說自係外間揣想之詞也

▲陸建章所帶隨員

督辦西路勦匪總司令陸建章帶領京衛軍十二營於日前向河南出發聞陸司令出京時帶領軍事參謀李實楚程文葆賈德耀葛光庭顧希曾陸成武于秉良韓春棻八員以李君爲參謀長此外並有副官長李景副官李國樑賈春澤王書林宋于揚等隨行陸司令至洛陽連同第七師之八營共合二十營直向潼關出發與會辦趙倜軍隊會合一氣云

▲晉民政長再辭職

山西民政長陳鈺日前致電政府辭職政府當即覆電慰留適前月二十七日陳氏又有續電堅請派員接替赴津就醫其措詞甚決尚未悉政府如何答復

▲吉林護軍使辭職之慰留

吉林護軍使孟恩遠近因設署事宜與陸軍部屢起衝突早有辭職之意刻聞前月二十七日孟氏已有電致政府請即免去本官另簡賢能接替政府當已復電婉留不允所請

●官吏得喪之布告

▲司法部分發各省實習人員

司法部布告云查甄拔司法人員準則第十四條規定甄拔合格人員由司法總長指定審檢衙門派往實習等語茲將此次甄拔合格人員分別指派除分發各省人員定於本月三十日發給憑限執照由各該員親自到部承領外特將分配地點開列於左特此布告

計開

何驥福建　車繼武浙江　李椿直隸　葉在昭福建　胡續浙江
孫偉浙江　姜丙奎浙江　張奉先奉天　王席珍浙江　傅濟泰浙江
章坤浙江　林克俊福建　孫熙鼎安徽　王家標浙江　周致澤浙江
魏金壽山東　馬鴻逵浙江　羅潛四川　黎楷貴州　陳沂福建
以上二十名分發京師
楊壽岑直隸　史延程山東　余成林湖北　梁正言浙江　管景銘山東
李宗理江蘇　廖允祚河南　俞聯棨浙江　鄭申浙江　陳猷浙江
尹岡浙江　董森福建　以上十二名分發直隸
石廣垣直隸　何德高安徽　姚鳴楷直隸　賈振聲直隸　王殿俊直隸
顏廣照湖南　楊廷秀浙江　宋景祿直隸　以上八名分發奉天
李葆光直隸　王作善奉天　李樹緒奉天　周慶恩山東　郭伯堅直隸
楊溥直隸　楊鳳五直隸　范驊直隸　以上八名分發吉林
張聚五直隸　吳紹姬奉天　霍堯奎直隸　王之棟奉天　以上四名分發黑龍江
宗雲亭直隸　王聽懿直隸　楊士廉浙江　王濬浙江　曹育村河南
簡昊湖南　于宗海山東　樓勳浙江　培福曝浙江　梁瑞麟江西
聞人植浙江　以上十一名分發江蘇
吳奉璋浙江　周璟江蘇　李兆文湖北　孫秉壽浙江　劉振宗直隸
刁天培直隸　以上六名分發安徽
郭公駒福建　李謙益福建　月潭浙江　魯同恩直隸　易口新河南
李長馥直隸　周鎣直隸　高春麒直隸　王瑞曾江蘇　以上九名分發山東
徐嗣甲安徽　朱錫祚湖南　張鍾嶽山東　胡國楨直隸　鄭西庚直隸
吳廷楨河南　徐澤錫直隸　許維本山東　以上八名分發山西
張兆麟直隸　張墐直隸　馬玉璣山東　蘊芙直隸　金良驥浙江
績香洲直隸　劉善鈞直隸　過文泉直隸　以上八名分發河南
李濟時湖北　宋維經四川　潘蔭庭浙江　趙席珍山東　以上四名分發陝西
姚家琳福建　以上一名分發甘肅
樊中央河南　周鼎浙江　李澤之湖北　蔡成瑞浙江　陳之偉浙江
蕭篤秀江蘇　余傑浙江　郭經廣東　以上八名分發福建
金兆鵬安徽　陶嘉春江蘇　趙壽春安徽　孫樾安徽　祝錦桂江西
沈文傑江蘇　胡兆沂江蘇　王天偉江西　陳於邦江蘇　以上九名分發浙江
洪文瀾浙江　段錫三湖北　王紹毅浙江　鄧燃福建　張紘浙江
梁伯潘浙江　錢壽南浙江　樓英浙江　以上八名分發江西
劉毓俊直隸　尹全禮直隸　蔡樹乙貴州　李翠秀浙江　蕭紹望湖南
劉祚薛湖南　張啟鴻江西　邊寶海直隸　戴錫衡直隸　以上九名分發湖北
廖成康四川　劉文釗湖北　田鴻浙江　徐心泰浙江　周銘九浙江
沈秉謙浙江　李樹聲湖北　黎汝霖廣西　以上八名分發湖南
安先華湖北　劉大樸湖南　彭柄柯湖南　邵化南浙江　黃道藩浙江
毛耀德浙江　景志仲陝西　童光璵湖南　以上八名分發四川
黃乃超福建　陳恭福建　鄭之口浙江　胡亮浙江　余垚浙江
丁亦葵浙江　林學明浙江　謝道仁福建　謝光祖廣西　黃炎廣西
以上十名分發廣東
陳邦達四川　趙曙南湖北　黃賢均廣東　賀國昌湖南　朱道融湖南
張烈範浙江　以上六名分發廣西
李時品四川　楊鳳梧浙江　孫平浙江　呂炳光廣西　以上四名分發雲南
傅綏德四川　朱肇幹湖南　以上二名分發貴州

▲不得與試知事之名單

知事試驗委員會通告云查第一屆知事試驗應試人員未經錄取者本年不得再應知事試驗前經部令公布在案茲查本屆保送及投考人員中有曾應第一屆試驗未經取錄者自應按照前令辦理合將此項員名開列於後仰即遵照毋庸與試特此通告

計開

汪雲齊湖南　劉雲鵬湖南　孫雲章奉天　李明璣湖南　王國璋河南　宋紹璟江蘇　趙鴦望浙江　許袞湖南　周世藩湖南　劉運銓山東　胡利藩湖北　伍毓璜湖南　郭福嘉湖南　劉煥湖南　王自晉湖南　詹泰鍾浙江　謝鍾靈浙江　劉世長江西　楊森列山東　錢煥綺江蘇　鄧繼禹河南　曾昌衡四川　郭玉山河南　李惠人奉天

以下國外

●美墨開戰後之近情

二十九號華盛頓電墨西哥革黨領袖加蘭沙大將已承認調停現悉提議休戰之舉將以加蘭沙是從矣

據德文報電稱墨西哥近狀頗不明瞭南美外交團現雖從事調停而態度異常靜默若罷之意當開會判時應宣告休戰大致美總統亦表同意風傳歐洲列強調停之說實屬不確即如駐美英國大使對於維拉克魯士以北之煤油井（英產）係守中立主義自美墨開釁後油礦工人均逃工作已停該礦每日損失不貲云

調查　中法實業銀行記

中法實業銀行成立未及數月而貸給我國之款項已逾八萬萬佛郎以上所獲權利之巨爲一時列國資本家所側目該行一切內容及與我政府所訂貸款契約外間容或有知之未詳者茲將法文北京政聞報所載詳錄如左

（一）中法實業銀行之組織

中法實業銀行爲一股份公司依據法國法律及民國二年正月十一日中華民國政府所承認之條規而成立資本金額定七千五百萬佛郎分爲九萬股每股五百佛郎發起人股份佔三千股其餘尋常股份佔八萬七千股董事會有政府派員代表總行在巴黎北京設有管理委員會按照董事會所授之職權處理中國支行之事務該管理委員會設總經理一員經理三員由巴黎董事會委任之華經理兩員由中國政府委任之中法實業銀行中國政府亦有三分之一資本在內惟規定於銀行成立後二十五年內中政府不得將股票售與或讓給他人故七千五百萬佛郎資本金內中政府佔有一千五百萬佛郎計發起人股份一千股尋常股份二萬九千股福公司佔有五百萬佛郎計發起人股份一千股尋常股份九千股發起創設該行者佔有四百九十八萬二千佛郎計發起人股份一千股尋常股份八千九百六十四股其餘尋常股份四萬零三十六股於去夏當衆募集現執有股票者已繳股份四份之一即一百二十五萬佛郎是也按照該行條規第四十九條營業餘利當依照左列方法分配之

（甲）提百份之五爲公積金如公積金額達本行資本十分之一時即可停止以後設有短少須復行抽提除公積金外股東大會可依照董事會之請求於分派餘利之先提出若干作爲預積金其數由股東大會議決之

（乙）提出相當金額以備支給股東之六厘官息如本年餘利不敷此項官息時股東可請求於下年餘利中撥還且官息可於預積金或特別公積金項下支付

除以上支出外如更有盈餘應提百份之一爲董事會會長酬勞百份之一爲總經理酬勞千份之五十爲董事會董事及管理委員會委員酬勞

更有盈餘除提出特別公積金外應提百份之八十派與尋常股東百份之二十派與發起股東

董事會每載結帳後分配股票年息給息日期由股東大會定之按照該行約規第三條該行營業範圍除普通銀行事務外在中國所經營之事業如左

（子）在中國各省發行紙幣至中政府紙幣發行條例公布後爲止
（丑）建築貨棧倉庫置備各種動產
（寅）代民國政府在國內外支付國債公債及各種機關所發債券之利息政府各有委任可代支付內國或外國公債之本利
（卯）訂結借款並担任一切磋商
（辰）代公私各種機關徵收款項
（巳）代公私各種機關存儲款項
（午）貸款與公私各種機關視其收入之多寡爲定
（未）發行各種股票債劵等不論有無中國政府爲之保證
（申）承攬各種工程及實業讓與權如開埠築港修道敷設鉄路等

橫濱正金銀行告白

謹啓者本行資本金洋四千八百萬元公積金洋一千八百九十萬元本行在東京橫濱分行設在英京倫敦法國里昂美國紐約舊金山爪哇印度孟買大阪神戶長崎以及中國上海漢口北京天津大連[illegible]

中國[illegible]公司告白

本公司純粹爲挽回國家利權[illegible]

(二)中法實業借款　中法實業借款契約。於去冬十月九日簽定借款總額共一萬萬五千萬佛郎。年息五釐。用途為建築浦口商埠如有餘。當以之經營他種實業。如改造或整理北京市街或敷設電車等上項事業當由中政府按照協定條件以中法實業銀行資本經營之總理由華人充任其餘總工程師及會計長當任法人借款以浦口各種事業之收入及北京市稅為担保品設更有未足中政府以普通收入担保之按照契約一切工程當由法國公司承攬建築材料中國如有缺乏亦由法國供給借款於四月七日在巴黎發行實收九四半。實業借款實收額之高此為第一次且巴黎市場中國債券市面甚佳善後大借款往巴黎值至九六而强。在倫敦僅值八九。兩兩比較足見一斑試將中法實業借款債券說明書擇要述之如左

用途。(一)建築浦口商埠(二)興修北京市政工程

擔保品。(一)各種事業之建築物及材料(二)北京現在及將來之市稅(惟入市稅不在內)(三)揚子江以北各省之酒精稅(約四百萬兩)以上重爛擔保品由中政府於民國三年三月十二日通告駐京法使設更有未足中政府以普通收入担保借款之本息

債券每張定為五百佛郎年息五厘共分十五萬券。常年可得息金二十五佛郎定於每年三月一日及九月一日分期給發惟本年第一期息金係十佛郎有零於本年九月一日支付

此項債券免除中國一切稅則自千九百三十年起開始償還中政府若於千九百二十四年以後千九百三十四年以前收回債券每券當付五百十二佛郎半

發行價格定為九四半即每券實收四百七十一佛郎又二十五生的應募署名時預繳一百佛郎餘至分配債券時繳納

償還自發行之日起算於五十年內還清自第十六年三月一日起開始償還償還金額每年由中政府分兩期撥付償還按照抽籤法於每年正月十五日舉行惟起始之十五年不在此例

本借款自第十六年後起在三十年內尚如呈請償還者即歸中政府所有

(三)欽渝鐵道借款　欽渝鐵道借款契約。於今春正月二十一日簽定借款總額共六萬萬佛郎。年息五釐。用途為建築欽州商埠及敷設自欽州經南寧百色雲南府達重慶之鐵道。借款分數次募集第一次將於年內舉行中法實業銀行且有敷設自南甯達龍州及自敘州達重慶兩支線之權工程由法人承攬一切材料亦由法國供給中法實業銀行在中國之位置殊為優勝上海天津漢口均將設立支店並於巴黎聖拉薩爾路七十四號置有華麗之房屋一所誠最大銀行之一也

本年二月份關稅之收數

稅務處督辦孫寶琦等呈大總統云案查民國二年正月分各省海關征收稅鈔數目比較表業經錄呈在案茲據總稅務司申送民國三年二月份各關征收稅鈔數目英文比較表一件經本處照譯漢文訂成一冊理合呈請大總統鈞閱謹呈民國三年四月二十五日

照譯總稅務司遞呈民國三年二月分新關稅鈔表

關名	是年二月分新關稅鈔數目(百十萬萬千百十兩)	上年二月分新關稅鈔數目(百十萬萬千百十兩)	比較	(十萬萬千百十兩)
秦皇島關	三四九七三	二七八八六	增	七〇八七
津海關	三一〇七二九	一四七二四七	增	一六三四八一
東海關	二三四六九	三六三七五	減	一二九〇六
膠海關	一六九二四八	一四一八二六	增	二七四二二
重慶關	四七九四一	二九一六七	增	一八七七四
宜昌關	一三八四五	六四三七	增	七四〇八
沙市關	二三六〇	一四九九	增	八六一
長沙關	三二八六五	一一一九四	增	二一六七一
岳州關	四四八七	二三九四七	減	一九四六〇
江漢關	二四〇三〇一	二〇六四〇八	增	三三八九三
九江關	二九九六八	二五五五七	增	四四一一
蕪湖關	二八七八一	二六三五七	增	二四二四
金陵關	一五四八七	一四〇〇六	增	一四八〇
鎮江關	四六四七八	五七八七四	減	一一三九五
江海關	一二九六九三〇	八四七二九一	增	四四九六三八
蘇州關	八四三二	五五五九	增	二八七二
杭州關	二三八五六	一九八一〇	增	四〇四六
浙海關	二六〇八八	二〇九〇七	增	五一八一
甌海關	二九二六	一八一三	增	一一一三
福海關	五三一	一〇五六	減	五二五
閩海關	五八二三九	九三七五九	減	三五五一九
廈門關	四一七二三	四六六六五	減	四九四一
潮海關	一六〇七八七	一八七〇三〇	減	二六二四三
粵海關	二五五三二〇	一八二三一九	增	七三〇〇一
九龍關	二九一〇五	一七五七三	增	一一五三一
拱北關	二四四九五	一六五五七	增	七九三八
江門關	四二四八五	四四〇六九	減	一五八三
三水關	二四八四一	三五一八七	減	三四六
梧州關	五七六四四	二六九八九	增	二〇六五四
南甯關	九一二二	七九二三	增	一二九九
瓊海關	一四二〇一	二四〇三四	減	九八三二
北海關	八二八九	六八四一	增	一四四七
龍州關	五九九	三〇〇	增	二九九
蒙自關	三五六〇三	二三一八一	增	一二四二二
思茅關	八八四	六五四	增	二二九
騰越關	五八五八	五二六九	增	五八九
九龍關車站	三三九一	一〇五九	增	二三三二
總數	三三九五九二四	二六〇五九六四	增	七八九九六〇
愛琿分關	三五二二	二九〇九	增	六一三
濱江關	六四三四八	四八九九七	增	一五三五〇
琿春關	一九八四	九九一	增	九九二
延吉分關	二一〇七	二三一八	減	二一一
安東關	二二三七〇	九四六二	增	一二九〇八
大東溝分關	一九八四	九一	[illegible]	九九二
[illegible]連分關	一六七三九五	一六七〇九六	增	二九九
[illegible]海關	二三七九四	九四四四	增	一二[illegible]四九
大連關	[illegible]	[illegible]	[illegible]	[illegible]
山[illegible]關	一七九四	二五四四	減	七四九

是年正月分增收十四萬七千六百五十兩五錢八分一厘　二月分增收七十八萬九千九百六十兩七錢五分二厘　兩個月內共增收九十三萬七千六百十一兩三錢三分三厘

是年正月至二月實收數目六百四十九萬四千六十八兩四錢二分六厘

中國現存之外債

大總統為清理全國新舊外債並確定此後攤還之辦法曾面諭周財政總長將所有新舊外債無論為中央借欠及地方借欠詳細開單並將分借於各國省若干及其利率若干每年應攤還若干數目一併詳列呈核在案聞周總長昨已將此項清單繕呈大總統所有中國現存之外債折合銀元共十九億四千萬元其各國分投之資如左

英國　四億四千七百九十二萬二千二百五十元　德國　二億八千六百七十六萬二千二百五十元　法國　一億八千二百四十五萬七千三百六十一元　俄國　一億三千八百八十三萬七千三百六十一元　比國　五千九百二十七萬六千六百六十六元　美國　八千三百三十八萬元　日本　九千二百零九萬元　其他各國　六億四千零二十七萬三千一百一十二元　就十九億四千萬元之外債其年利四厘者共[illegible]五厘者共[illegible]九千七百五十一萬三千二百九十元六厘者共一千[illegible]三千九百[illegible]

中華民國三年五月二十日

中外言論

楚報之革命要人評

英文楚報四月二十四日北京函云辛亥革命諸偉人今或逃亡海外或嘯傲山林即當時諸都督歸老林泉者有之匿跡歐美者有之奮跡青雲顯當途者亦有之茲略述其狀況如下

▲黎元洪　黎自去冬入京後即寓居瀛台近已遷居國務院然黎始終未嘗蒞參謀部。職務悉委諸陳宦日前李慶芳與黎氏談晤黎自稱與袁總統不常晤面每星期祇相見一二次李復詢以政事黎但微笑而已。五月來黎未嘗外出故京人士亦鮮見之者每日以讀書養性為事。或遊行宮中林木深處疲則乘肩輿使人舁之登臨山水遊眺宮闕頗怡然自得袁有要事偶亦邀黎往會黎每謂人言袁氏精明善謀余獲與共談頗增識見云從約法修正後副總統一職能否保存尚不可知。即不裁撤。亦已如虛設矣。

▲孫毓筠　皖省第一任都督孫毓筠已為約法會議議長孫亦政友會要人善趨附故人稱曰騎牆派。孫當革命時為國民黨員迨去夏亂作孫遂改組政友會故不及於難至今日遂居要職吾人亦可知其為人矣

▲柏文蔚　柏文蔚為國民黨中極勇往之人事敗匿居日本今方與黃興等謀圖三次革命聞柏與黃興李烈鈞等已抵上海蓋以白匪猖獗於西北柏等將藉以起事也現袁氏已命捕逮諸人聞共計八十餘人將交領事團設法緝捕矣

▲李烈鈞　贛自革命後都督一職三易其人最初為馬毓寶繼為吳復初後為彭程萬彭去而李代之現馬吳二人已收置陳列架上(意即言其為顧問員也)而彭之行跡則不可知或謂與李烈鈞同居日本馬吳二人為九江及南昌起義之人厥功亦偉李烈鈞為日本留學生去夏湖口之役日本退職軍官之助李者實繁有徒李之敢戰實在黃興柏文蔚等之上聞中政府之長江及日本偵探報告稱李烈鈞在日本竭力謀推翻袁氏現已返滬實行其計劃云

▲程德全　程德全現正旅居上海優遊自得程於去年與黃興連電起事袁以私誼公言置諸不問否者程老恐已身首異處矣　莊蘊寬近已為平政院長蓋莊為舊派人物而其言行又適合前清之御史也　(未完)

論中國採用客卿

字林西報四月三十日北京函云鹽務處將儲存於外國銀行之鹽稅銀二百七十萬兩移交於中政府尚存銀一千萬元足敷關於鹽稅抵當項下多月之用如此後鹽稅收入仍能維持此數不至退減則其羨餘之堪供中政府用者正多第二次大借款之抵當自亦即以此羨餘為主要品鹽務處有此成蹟誠足為中政府賀雖此次成功多藉各國公使之强迫及丹恩氏之盡力然華人實心贊助之處亦甚多固自不可沒也此次鹽課羨餘為中國倚客卿以辦事之第一良果。深望中政府得此巨款能有以鼓勵其勇氣而實行丹恩所擬改革之策也且由此可知中國賦稅。苟管理得當。則收入即可大增。而信用亦可恢復。聞中央將大增丹恩之俸金並重定其職務不日即將見諸命令云

[illegible]按中國[illegible]用本國人則[illegible]叢生。用客卿則[illegible]字林報所論未[illegible]

通訊一束

湖北

▲胡漢亭等九人之罪狀　黨人胡漢亭等九人在鄂被獲已於前日槍斃今探得都督府審判處宣布之罪狀云此案胡漢亭始為在逃之亂黨胡冠南等歡迎來漢運動在湖北方面起事繼又前往仙桃鎮布置轉回漢口與在逃之亂黨陳熙等組織謀亂機關自任為鄂省討袁軍總司令官汪承灝亦任為武漢總交通員又荐李占元吳九鳴担任運動漢口襄陽船幫梁金龍担任運動陸軍中小學堂柱彩奇譚鴻斌為武漢交通員擔任聯絡大小擺隊張人龍則担任運動漢口徵兵團又逆黨[illegible]尚[illegible]案內最為激烈在逃漏網之張少甫為漢口運動員之書記各擬定本月十五日晚起事預備在橋口華景街等處放火先搶徵兵團鎮守使署鹽局兵工廠再以炮攻都督府楚旺台等處得手後佔據武勝關率隊北伐有為命令口號奮勇軍等名目種種逆謀實屬罪大惡極既據審訊明確應將該犯胡漢亭汪承灝李占元吳九鳴梁金龍柱彩奇譚鴻斌張人龍張少甫等共九名一併按律處以死刑云

江西

▲張勛為曹議員昭雪　前江西省議員曹和濟遭李烈鈞之迫脅事涉嫌疑致在通緝之列今由張勛致電中央請為昭雪張之電文云大總統鈞鑒查有前江西省議員曹和濟因李烈鈞在江西倡亂時有助亂嫌疑奉令通緝查曹氏為江西世家巨族曹和濟即辛丑年大總統任山東巡撫時勦匪殉難聊城縣知縣曹和滂之弟從前服官豫省頗有才幹久住南京平時並無與亂黨中人來往交接情弊去夏充江西省議員亂起因李烈鈞恃威迫脅懼禍不敢抽身是以虛與委蛇致蹈連帶助亂之疑跡勛與同鄉里秉有戚誼見聞較確知之亦深曹和濟實無助亂情事在上海之潘月樵南京之杜淮川皆因初蹈助亂嫌疑致牽拏辦旋經查實均予開脫今曹和濟事同一律理合○情聲請我大總統鑒核俯賜明發准予取消緝拏之命以免株連而示寬大不勝叩禱勛敬印開已奉國務院復電准予免緝曹君可恢復自由矣

▲接第三頁

清慈禧太后畫像記　(美國女畫工喀爾著　健公譯)

清宮二年記又名清季宮闈秘史之聯屬品

第十八章　第二次之畫像　(禁轉載)　(四十五)

宮中有畫工甚衆秩三品見太后至輒奔避倉皇之情狀至足悅目有畫事以宮監傳太后旨意而授之宮中所懸之綵燈為畫工所繪劇場布景屏中花鳥亦皆出其手尤工花卉亦有能畫像者

秋風送爽鞠有黃華余始得見宮中之畫工以菊中有異種太后命繪其形一日余入宮曾見畫工描摹菊花之形狀見余過咸低首無舉目睨余者其畫法迥異西人而工妙不稍讓余以外人從未與之接譚惟從窗中偸窺其工作藏身帷幙之後不為所見而得洞悉其舉止東方習俗無足異也繪花之處逼近余居大畫工選花而繪極慘淡經營之致餘人羣立圍觀密記而研究之畫成他畫工仿而復繪之更相摹擬遂成無數黃花小影

時圍菊正放太后出游余則獨留於畫像之殿太后歸而手持菊花一朵示余曰爾試觀其狀態而度其象何物余遜謝不敏諦視久之而答之曰酷類老翁之頭以花瓣細[illegible]而露頂也太后[illegible]余[illegible]以花瓣細[illegible]為山中老人

[illegible]銀行告白
長春哈爾賓安東香港等[illegible]各名都大邑均有交通商辦銀行一切交易無不[illegible]應接素蒙中國商稱道如存欠往來息二厘定期一年期或六個月期三個月其期官息均隨時面議定其餘匯票匯兌等款格外克己價廉[illegible]議願諸至本行面可也[illegible]

[illegible]保險[illegible]廣告
本公司有經驗而辦事認真者辦理人壽保險事業辦法完善分通融保險資格外公道賠款異常迅速利息特別安大章程則務求社會之適宜[illegible]董事　伍廷芳　李經方　王瑞芳　趙鳳昌　楊小川　丁寶銓　唐文治　李茂之　孫仲英　易次乾　張平信　[illegible]

中華民國三年五月二日（陰曆甲寅年四月初八日）（星期六）第二千二百八十五號

大舞臺初八日戲

四月初八日戲 頭等正廳三角 二等正廳二角 三層樓二角 特別包廂四角

貞芬（小桂）納紹先 二進宮
毛韻紅 花蝴蝶
張雨亭 李陵碑
小如意 應寶蓮 楊君德 八齡童 虹霓關
蓋俊卿 三娘教子
許黑珍 羣英會
徐春發 清客串 取城都
沈韻秋 伐子都
李春來 殷春虎 趙如泉 賈璧雲 賣油郎獨占花魁
小桂枝 范少山 廖連卿 遊西湖

大舞臺初八夜戲

四月初八夜 官廳八角 二層樓特別包廂一元 二等正廳四角 三層樓包廂三角

納紹先 貞芬（小桂） 官怕太太（草橋關）
萬盞燈 何金壽 小如意 馬獻亭 劉坤 寶劍鐵
趙如泉 伍月華 張雨亭 過五關
富仙芳 王永利 李春來 沈韻秋 七歲紅 四郎探母
賈璧雲 蓋俊卿 小子達 小金娃 應寶蓮 大蝦蠟廟
七歲紅 殷春虎 田錯天門 何家聲 花蓮化身

本舞台電話五百九十五號

競舞臺陰歷四月初八日戲特聘前新舞臺全體超等藝員

價目注意 特別包廂四角 頭等包廂二角 特別正廳三角 頭等正廳二角 二等三層樓一角

夏衡雙獅圖
馬妙儂 孝義節
曹甫臣 十二保
張順來 太嬰郎
宋元奎 大探四
劉漢臣 收關勝
張慧霞
王益芳
張德祿
林樹森
馮子和 天門
毛韻珂 產子
夏月珊 探花
邱治雲 戲主
夏月潤 上海
周鳳文 全黃
劉慧霞 本勳伯

競舞臺陰歷四月初八夜戲特聘前新舞臺全體超等藝員

假定二馬路新新舞台舊址特別包廂七角 頭等包廂四角 特別正廳五角 頭等正廳三角 三層樓包廂二角

夏衡（魚藏劍）
趙文連 臣（黨三貴）
曹甫臣 （鎖五龍）
張德潤 連營寨
夏月華
王益芳 討魚稅
夏月馬 三
五歲紅 飛珠
張順來 乂
夏求己 口
李祥麟 頭
夏月潤 本
毛韻珂 黑
夏月珊 籍
馮子和 冤
周鳳文 劉漢臣 魂
劉慧霞 大
趙文連
邱治雲 尚
林樹森 和 拜懺

丹桂（洽記）第一臺

四月初八日戲特煩文武超等名角合演改良好戲

郎德山 王錦堂 法門寺
孟鴻寶 劉壽峯 天水關
張蕙亭 志華 馮 假
張德俊 眞
郡彩林 馬全芬 宋江疑計
崔靈芝 三鴻
一盞燈 禧
趙君玉 陳嘉祥 四
董叫天 平山
楊瑞亭 虎
李少山 郭德 小楊 溝
八歲紅 王瑞雲 臥

四月初八夜戲

孫喜雲 張春孝 劉壽峯 郎德山 二進宮
孟鴻齋 放曹 捉
明海山 趙君玉 收關勝
董叫天 三
李德山 解
崔靈芝 蘇三起解
楊瑞亭 張德俊 請宋
八歲紅 靈
馬全祿 明 少山 再
李少棠 生
趙君玉 十六本
楊瑞亭 張德俊 陳嘉祥 緣

大舞臺

價目注意 四月初八夜戲 二正廳四角 三樓廂二角 包廂三角 特別官八角 一元

小如意 小七歲紅 李春來 賈璧雲 子達 小金娃 張雨亭 趙如泉

日 虹霓關 夜 寶蓮燈 鐵劍
日 伐子都 夜 花蝴蝶 蝦蠟廟
日 化身 夜 南天門
日 賣油郎 夜 花田錯
日 南天門 夜 李陵碑
日 探母 四郎
日 賣油郎 夜 過五關 斬六將

法界迎仙鳳舞臺男女兩班合演

（四月初八日准演拿手好戲超等著名藝員一齊登台）

馮春奎 劉松亭 魚藏劍 定中原
小客串 洪羊洞
劉升奎 祝家莊
梁俊圖 馮肉紅 沈玉廷 孟鴻茂 謝秀鳳 入義圖
陸菊芬 雙搖會
白呂布 小阿四 王祥云 花蝴蝶
小吉瑞 小池鳳 周福奎 孟鴻聲 趙美玉 七金子 張德仙 劉吉祥 烈女傳

四月初八夜戲

馮春奎 三盞燈 白呂布 狗肉紅 乾坤帶
孟鴻茂 雙鬼 山 嘉興府
小池鳳 張春山 打龍袍
李小芬 小俊鳳 張德仙 取金陵
小吉瑞 王雲祥 陸菊芬 龍鎮
周福奎 梅 通州
葛小玉 趙美玉 奇案
劉秀峯 凰昇

民鳴新劇社

遷移大新街共和中舞臺舊址

電話三一四一

（減價券通用）

滿台五色電光燈彩新添中國五彩奇巧佈景

日夜加演亞細亞活動影戲

君良 幼雅 文聲 則鳴 天呆 劍魂 雙宜 手青 笑吾 為影 天身 潤美 子梅 痩佛 化形 無聲 利翠 翠 孤 詠霞
化民 頭顧 冠梅 申之 家聲 病僧 鸝聲 天眞 小雅 楚鶴 清風 惜花 光明 夢覺 適庭 耕仙 漱石 培卿 世亮 孟起 雙笑

四月初八日戲

前本玉堂春

初八夜戲

珍珠塔（頭二三四）

新民新劇社

石路天仙舊址 電話二八四八

日戲准一點鐘開 夜戲准七點鐘開幕

價目均禮拜六禮拜二普通三角 椅角均樓廳 座七 位角 通角 及拜有戲分角角一二四

特請著名新劇大家

卓呆 徐半梅 客串

凌憐影 汪優游 王无恐 李悲世

藥風

雅聊 蕭天 笑冰 秋素 寒石 雙鏡 瘋冷 雷航 雪冷 餐崇 靜
生國 梧厄 倩血 聲素 梅瘦 雲花 倩見 晉燕 梅笑 餐秀 鶴

病生 再人 鐵魂 亞鐘 天曉 有年 幼俠 鴻昇 敏新 警鈴 劍虹 翠心 永鷗 紹野 劍峯 杏一 生公 病仔

四月初八日戲

趣劇 新舊棄 正劇 情天恨史

四月初八夜准演

趣劇 要妻競爭 正劇 落花夢

啓民新劇社

大馬路小菜場北首廣西路中

夜戲（特等六角 頭等四角 普通二角） 日戲（特等三角 頭等二角 普通一角）

全體社員

四月初八日戲

趣劇 笨賊 正劇 茶小（海上繁華）桃（夢之一）

四月初八夜戲

趣劇 偷木人 正劇 琴歌緣

新中國明明眼鏡公司開

精製獨一無二最新發明吒力克鏡片

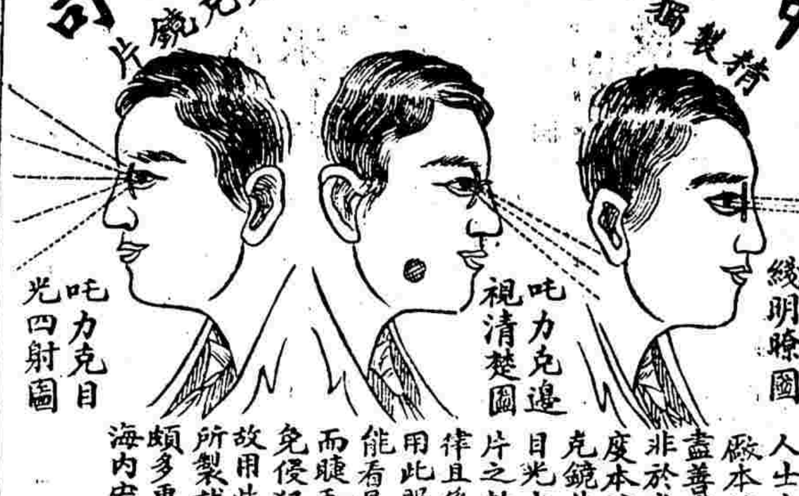

本公司開幕甫旬日而備承各界贊許即泰西人士亦稱我為中國空前絕後之完全眼鏡製造廠本公司既受此獎與益不敢不努力進競以期盡善盡美為我華商爭光焉吒力克鏡片之製造非於光學及生理學研究有素者決不能製之合度本公司同人光學及生理之專門在製造吒力克鏡片一道自無待言至於吒力克之功用誠為目光上最完美之保護品茲舉本公司吒力克鏡片之效用約述如左（一）該鏡片四圍中心光綫一律且係按照各人目光而製成灣形者故能使視用此眼鏡者目光四射不勞迴旋自可擬視與從能看見一面之平片大不相同（二）鏡片色佳眼眶而睫毛毫無觸抵（三）倘逢塵沙飛揚戴此鏡片能免侵犯（四）該鏡片質地清澈而且堅厚爍爍生光故用此鏡片者每增豐采（五）該鏡片係光學專家所製就故雖向日視物亦無瞑眩之虞其他優點頗多更僕難數本公司實事求是不尚虛飾敬告海內宏達盍試購用此佈

上海英大馬路巡捕房斜對面 電話四千四百〇三 協理 經理 全啓

愛國襪機批發廠

本廠經售各種機器織襪機教授傳習聘請其愛國如製作熟手誠其牌樂名而可信街九里來至興門應號看何惠有法面致保證不實記誤界號

真崎

獲利之捷徑 做麵機器 文明之利器

上海大馬路橋白 眞崎洋行謹白

做掛麵是切麵機器專門的機器發明行巧妙的君一開發洋器便過諸君以明都在日有進步的財了先後發行的機器實所以請大家都有力買了你們試一試便知道發財的方法了一盛價單圖樣請來信索取

日本郵船會社

啓者本公司春日丸准於五月二日即禮拜六開往日本各埠客貨收到禮拜五客票止賣至禮拜六為如欲裝新貨物者請至本輪裝儀船日搭早晚運各裝郵輪為荷本會社啓

外國輪船出口日期

日本皇后 芝利汪 卡納特丸 考持景歌 乃墨
三日開往美州金山 初八日開往香港爪哇 四日開往歐州 六日開往倫敦 七日開往倫敦
昌興公司 好時洋行 瑞和洋行 怡和洋行 英公司

進口輪船 五月一日（初七）禮拜五

新北京 由寧波 太古
甯紹 由寧波 甯紹
美利 由長江 美最
飛鯨 由汕頭 招商
愛仁 由烟台 怡和
景星 由烟台 招商
新大通 由長江 太古
甯波 由汕頭 太古

出口輪船 五月二日（初八）禮拜六

日清 開往長江 由香港
郵船 開往日本 怡和
太古 開往香港 樂生
太古 開往長江 廣東
怡和 開往烟臺 天津
招商 開往寧波
甯紹 開往寧波
招商 開往福州

立止婦女白帶最速去

彰壽堂藥房秘製婦科白帶靈丹●立服立止●神效異常●立止經期腹痛丸每盒一元●眞婦科參茸白鳳丸每匣一元

婦女白帶一症大傷元氣此症因濕積滯凝聚膀胱受濕以致脾胃不和肝腸痛面黃肌瘦頭暈眼花久則經期或思寒熱病本堂獨秘立止白帶丹不論新舊赤白帶下服之即愈屢試屢驗其效如神功能除中宮之濕提下陷之氣若帶久則成癆勸君生瘋試服必效

包愈花柳毒門永不再發

上海彰壽堂包醫一切毒瘡治愈者無數犀黃解毒橫痃專治小腹兩旁生核作痛貼之未破即消已破即斂每張一元

本堂始創犀黃八寶化毒丹製煉之精用藥之眞奏效之速為仿冒各家所萬不能及無論楊梅結毒下疳橫痃小便破皮陰戶腫爛一切危險瘡毒服之無不

又一種 大總統牌

本公司發行總統牌香烟已蒙各界歡迎除本外各大埠已經一律暢銷幾有應接不暇之勢以其香味之可口衛生之有益價目之廉致不見於大雅本公司實深感荷惟本公司之品目有十數種之多特別精製出品無有上最研究之名大總統牌香烟已發行以來故行銷日廣識者自有其品質之優美香味之醇厚有識者自能辨別無待本公司之自誇也特此聲明謹此奉告總統牌郵部啓

最優等美品上品香烟 強軍牌香烟

本公司經理各種紙烟名目繁多均以上等烟葉製成惟性質溫和香味芬馥且吸之消痰辟疫於衛生大有裨益較市上之香烟無不及而價目有過之而無不及故出售以來大受歡迎今更精益求精發行強軍牌香烟以饗各界歡迎之至全球各界無不所售各種荷蘭光顧請移玉至上海北門外本公司接洽可也 振烟公司 新 行 發

開明新劇社

新裝電話三一三〇號

（全體社員）

四月初八日戲 官怕太太

四月初八夜戲 憐我憐卿

禮拜六夜奉送各種香品

每夜加演最長最新獨一無二五彩活動大寫眞

商辦鏡花戲園大減價正廳一角

陰歷四月初八日戲特請超超等著名藝員合演特色好戲

袁湧棠 張寶香 陳光峯 陳小貴 史素雲 林亦奎 小芳錦 胡鳳彩 陳鳳林 張寶仙 張悅香 秦玉蘭 來 鳳戲 松鷹圖

四月初八夜戲包廂四角正廳三角二等二角三等一角

趙虎豹 袁湧棠 陳兆峯 陳小貴 史亦奎 陳素云 周昌順 小鳳彩 林芳錦 陳鳳仙 胡鳳林 張寶香 小芳錦

全本天緣球

英大馬路東口三號謀得利原址

春柳劇場

夜戲特別八角頭等六角二等四角日戲減半價一律通用

新劇同志會全體一齊登台

求安　斐然　蔓芝　忍厂　蘇新　天涯　儀紅　馬二先生　惠仁　鏡若　小鶯　我尊　抗白　予倩

絳士　鏡澄　鏡明　蒼梅　映霞　恨生　伯神　石聲　天玉　天民　樵子　不平

四月初八日戲

◎良人◎

●(四月初八夜)●

著名悲劇

◎不如歸◎

中國精益眼鏡公司

中國自製最新發明吒力克鏡片

開設在上海英大馬路泥城橋東首

電話第三八九五號

吒力克鏡片確從光學及生理學研究而出最能保護人之目光故在泰西銷場極廣本公司有鑒於此潛心十有餘年所製鏡片始能洽合歐西方獨步中夏故自出品以來不特本國歡迎而士女亦多惠顧此可見本公司實事求是與尋常販售舶來品而專恃大言欺人者絕然不同也茲將吒力克最大功用略舉於左(一)該鏡片係按洋各人目光用機器磨成凸凹形四傍上下光線相同其功用恰與天生睛球無異故能使戴者目光四激不勞俯仰轉側自可左右顧盼與平面鏡之祇能平視者迥別(二)該鏡片能貼近眼匡而與眼毛並不觸礙(三)能遮蔽眼目使塵氛不易侵入(四)該鏡片質厚而純遠望之宛如水晶兩滴精瑩煥采故戴者神采每增百倍　以上略舉梗概合理故雖用於日光中亦不眩暈欲要至其奧妙則惟戴者能詳言之本公司因目為人生最寶貴之物故悉心研究親手製造海內名流當能鑒之再外間近有以現成凹凸片混充本公司吒力克鏡者尚希留意

●肺病神藥●

中國人之得肺病者廣矣衆矣或因過勞或因色傷或因感冒或因多憂其致病之原因雖之其視爲不治殊症則近者日本小田喜氏發明斯病之福音氏從事大洋漁業蓋亦有年因操勞過甚不意肺病來促若問之餘自謂將不復起乃偶於海上發見一傾奇物欲將垂死之軀為醫學之研究試服之奇効可驗從視與相終始之二竪去不復返喜躍之餘獻之同病皆立見効果白投百瘉日傳日廣食其惠者無不礙其扁鵠再世和綏復生焉海內同病者若以二分鄭花封入信商寄於日本東京麴町隔下○番町四八小田實源藏郎以詳細章奉上謹此奉告

救命

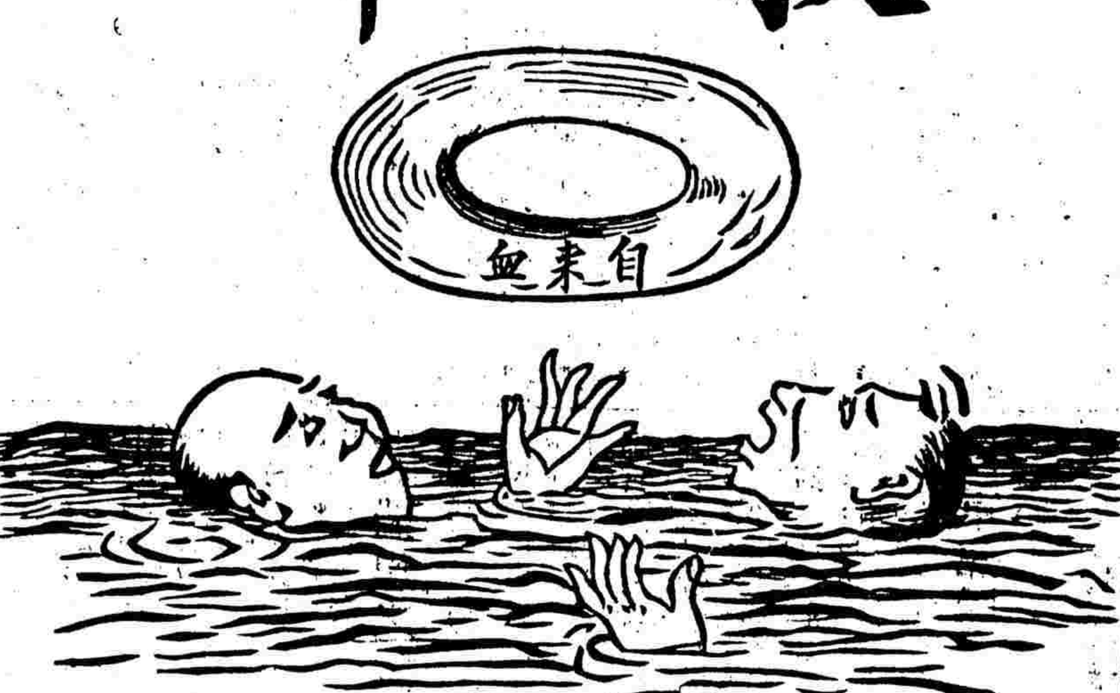

膏肓篤疾　血枯液竭
如沈大海　性命呼吸
誰歟救之　惟自來血
噓痡吹枯　絕大效力
人無老幼　病無舊新
五癆七傷　立拔沈淪
以治婦人　其效尤神
經閉帶下　一服回春
血足氣行　脫離苦海
已溺得援　已覆得載
我佛如來　菩薩自在
普渡慈航　誕登彼岸

大瓶貳元　每打念元
小瓶壹元　每打十二元

上海四馬路五洲大藥房

司法部立案

南洋高等監獄學校開課招生

本校開課以來學生極形發達尚有餘額凡法政修業及國文清通有中學程度志願來學者但有相當證書或地方官保送文件即得免考入學按照部章以兩年為修業期限應在本年底畢業惟必須於陽歷四月內火速到校逾期造册報部截止不收如因路遠一時不及趕程得函最擬通先行來函聲明資格年歲三代籍貫等並附入學費一二十元暫爲校外生再行到校照章繳呈各費上課幸勿稍延　上海新閘路大王廟西首本校佈

錬大藥房　雲翁秘製七十二症眼藥

製光明眼藥●獨家始創良方●曾經試驗靈應●瞽目無憂復明●凡患眼疾●請速購妙

吾人之有雙目猶天之有日月也眼目有病則近不能察遠不能瞭眺久而不治勢將變爲殘廢人矣本藥房竭數十年心血始得此中外奇方名曰光明眼藥能統治七十二症眼科無論遠年不愈陰人生翳白點白球紅眼爛皮或痛如刀割或癢而不可忍以及瘡後目疾諸醫罔效等症只須將此藥日點三次雖瞽亦能豁然開朗真千古不傳之秘寶也染目疾者請而試之方信本藥房濟世之功言而不誣非市上林立大言欺人可比也每瓶洋一元●感瞽良方精製瞽目還明丸每盒洋二元每料六匣洋五元該丸向世以來試驗萬人一目知其秘倘異如或雙方並用功效益彰有染此者請速購治或有瞽目重明復見天日之妙○開設上海三馬路小花園對門鼎豐里口便是遠埠函購郵局匯寄自又效

有志考縣知事諸君鑒

在以縣知事考試在即

論文中　及　政體　及　財政　及各國　官制　則以上各書　最適於徵引　法、尤爲　簡明易於省憶

若涉及所費甚少而效用甚大如蒙訂購請匯款

十二元二角四

上海○愛文義路新巡捕房東面五十九號本社可也再本社各書各省城商務印書館及文明書局○均有代售惟零售價值較逕向本社購買委託者稍有區別

六種平民政治○三元○國際公法○二元○三民主政治○二元○比較行政法○一元○國際法○一元六角○財政○二元四角○合計二十元寄費六角○特價八折外埠連郵費在內

民友社啓

美國新到

養生素　何以能補腦

綠養生素有生長腦立勝之能力如或不信可與敝處所服諸神衰弱者服之一二瓶定能漸覺好睡凡腎虧陽萎雖白髮老翁亦可達生子之希望妙在服後數天每日早起頓覺神清氣爽性情愉快筋力健壯此乃補養腦質之確據故得有此奇功也餘如腸胃酸脹耳鳴眼花退步力四肢無力等症服之甚效非常

價目表　大瓶每瓶貳元半打念元　小瓶每瓶壹元每打拾貳元

上海天經洋行啟

分售處　本埠五洲藥房　中法藥房　中英藥房　九華堂　外埠各大藥房

永康商業保安總公司啓事

本公司爲維持法律保障人權起見滬上火險水險人險皆有公司承保而獨人民之交涉公庭之辯護尚無人設法承保以致一有瓜葛延請律師非特耗費鉅金而且遷延時日本公司有鑒于斯茲特集鉅商業保安總公司于滬上業已開辦延聘中外著名律師專辦華洋訴訟案件凡投保諸君遇有意外中西交涉事件本公司無不竭力維持代爲伸訴不另取資投保諸君欲知詳細章程請至敝公司取閱　本總公司設上海江西路三十三號德律風一九七一

感謝活命之恩

五洲大藥房主人惠鑒鄙人自去夏作赴鄂之行因天氣大熱偶受外感作寒作熱延綿月餘後以病久而亦變成虛症始則頭昏耳鳴四肢綿輭飲食無味至秋末時間忽然咳痰中帶血而寢不成寐時刻愁慮無端生懼服藥至二十餘方仍屬無效後經友人勸以自來血之功效遂託友人向貴藥房代購半打四瓶尚未服盡而病已若失由痛苦而登諸康樂地位活命之恩無以爲報用書數語道謝以彰大德　安徽績溪弟汪雲山鞠躬(乞賜衛生指南一册由郵寄績溪縣章泰生藥號轉交)

上海五洲大藥房照原函抄登

南洋勸業會頭等嘉獎　驥製半夏

外埠來信須寫明甯波路口第一百十五號●本處分設●南京花牌樓●杭州陳列所●天津北門獅子胡同忠威總內

驥裝訂成册並將信函之郵局圖記民局木章一律裝入置之案頭俾採藥者作指南之車而仿造者無從施其伎倆但嘗便覽呼吸不靈衆之痰爲膩之質閉塞清明之府遂使呼喘大作氣促不順况肺爲華蓋嬌臟既傷虛火從此益汗青森元氣盡喪人賴氣血而生肺氣不實則運血不靈氣血兩損便患不起之症矣可護本廬驥雲元滋此腎水以固本元能生一天之水能療既損之金偉力豐功天下無敵自出世以來治愈之人不可勝計至此藥之神勝多若尋常之症只須一小匣立奏奇功雖至重至危之症如一下患尚存連服一料包可立起沈疴斷根不發本廬實侏龍延香化州橘紅等珍貴之品甘受重罰惠顧者認明●前清農工商部獎照氏宵象方是的實附冊執照農工商部嘉獎執照藥價大匣二元四角小匣一元二角每料六大匣洋十三元二角

驥製消痰半夏乃驥雲氏與中外名醫再三研究廣行試驗始敢出而問世自發行以來凡官界軍界學界紳界女界無不同聲歡迎推爲治痰止咳之上品各省寄函紛紛爭先恐後極意摹仿奇巧百出致使採購者無從辨別真偽本廬特將前清督署湖北臬署京師都御史衙門暨英美日本法等國各公館各衙門遭謝禮之書

●上海盈湯弄絲業會館後甯波路口五開間門面瀨香廬驥雲氏總發行所啟　分設無錫北門外江陰巷

參茸　海狗腎廣嗣金丹　返弱為強

許君鳳笙敘談衷曲力勸僕補續中饋不知吾之壯年尚且虛羸今已半百復欲何爲枯楊生稊之期不作夢想許云兄後如憂偏事不濟弟自金體獲壽香廬分號帶回雙單料廣嗣金丹各四盒可以壯膽語言中肯遂發繼室成婚之夕許君遣天一盒屬稱仿單相對目笑予憶昔年曾服該廬自濁丸而病一愈此藥必然靈驗永第試之誠哉不謬即行連購各三無疾陽精薄等患即夢遺濁病從未一發八月初三日室人果舉一丈夫子洗三慶賀頌爲欣幸由我而論天下再無伯英洋九元望發廣嗣丹二匣再造天一匣原局發下更感飲水思源愧無答報謹書數行特爲道謝藉登報揚名以誌返弱爲強之鐵證云　甯蓉江東門外餘慶堂潘芷湄頓首

●上海盈湯弄絲業會館後甯波路口五開間門面

崔氏瀨香廬驥雲氏啓

利威洋行現銀專收各種珍珠

本行向在上海英大馬路拋球場東首第三十二號洋房專收各種珍珠價目格外特別諸君如願割愛者祈乞惠顧不勝歡迎電話九百六十四號辦事時間上午九時至十二時下午二時至五時禮拜休息

徵集會通告

本校照章現特改取材適用其便學者會期本月三十號止凡於會期內來學得享特別權　上海虹口海甯路三德里口二十一號

勝家縫紉女學校啟

中國通商銀行謹白

本銀行招集商股資本五百萬兩現已收足二百五十萬兩銀行開設上海經辦各處匯票押匯我匯及押款凡有放存銀兩成半年長年存款一切交易無不周妥克己並自備高大洋棧一所貨電均可寄存並可押用銀兩棧租格公道特此佈告

半夏露功力真正無匹

而獨者僕自束髮就傳不謹於嬉樂得咳嗽重症歷治經年稍見平靜敬啓留得嗽根冬春之交其發尤甚雖加意調攝終無獲免方藥實遠然自是水投石一無微效去秋由報見與化林君函一則病與僕相彷彿皆如得力彭壽堂之半夏露以爲功力無匹彼以年屆花甲元氣積虧之體且喘咳交作汗溼淋漓氣微欲脫危險之狀令人生怖而寬得寶露數瓶挽救之其爲靈藥誰與抗衡宜林君之感佩不置而後來之急欲試驗者也因即偹數購藥到依法照服並手執林君謝函以爲比試函上料藥甫下喉片稱嗽即一發不作氣即旋轉無逆僕反爲之生疑以爲從來服無數從如此之神速者乃會閱林函則固云一經下喉喘嗽頓止胸次豁然始知經驗之言不余欺也連日續服幾將及旬而諸恙霍然健飯逾昔所獲佳象一如林函所述不禁嘆然曰嗟乎半夏露功力真正無匹矣願借報章宣布當復有如僕者續投之而不僅僕之於林君也特此陳謝順頌壽安　豫章蘇良士拜手

上海河南路七號彭壽堂每料四元二元每打廿元小瓶一元每打十元郵局匯洋函購外加寄費一成

…年之妙每盒一元中盒二元大盒四元人參鹿茸調經養血丹專治婦人百病…子最速每料八元半料四元…不收　上海拋球場南首河北路七號彭壽堂

…藥者服下亦能將筋絡骨髓餘毒掃除盡淨仍可生男育女身強力壯屢試屢驗神效無比真天下奇藥也大瓶四元小瓶二元雙料加倍每料二元單料一元如陽萎遺精上下一切瘡毒採之即愈　上海河南路七號洋房彭壽堂藥房啓

中華民國三年五月二十日　甲寅年四月初八日（星期六）　第二千二百八十五號

接第二張新聞

▲警察長苛責商人

萍　礦廳務科職員吳某於四月十七號在車站見有醴陵來安之土妓名陳菊秀即尾其後旋至其家至晚又往求夜度之歡乃適有陳菊秀之應交周炳昌茶食店老板同馬竹生晉子卿均是飯館夥計等數人先在焉一時醋海生波始則口角繼則用武吳某眼鏡為之打碎遂赴巡警廳訴冤巡警廳因係萍礦職員面子攸關勸其不必追究吳某不肯休云搶去金表一個洋錢二十元金戒指折去半個若不追贓嚴辦與巡警勢不干休巡警無可如何飭警將周炳昌等三人獲案訊供據供爭風則有之並未搶物巡警處長謂既係商界中人自應從事商業何敢在娼家如此胡鬧定非安分之人遂將周責三百馬責一百取保釋放將陳菊秀驅逐出境至十九號晚陳菊秀尚未出境而吳某仍應聚於該娼家巡警於商人冶游則責之於職員則返縱容之如等警致宜人民之厭惡者之多也

河南

▲豫西之新長官

民政長田文烈以豫西觀察使篆務未便久懸特委丁某暫行代理日前為呈請邀准矣

吉林

▲補濟長春金融辦法

長春錢價暴漲百物昂貴命大礙市面交通分銀長孟君與中國分銀行潘君以長春金融之敗壞雖因濫發官帖而奸商把持亦當分任其咎但利所在即報紙日之詆毀總不能稍戢其營私自利之念若雖加限制又恐逋匿至租界仍於吉事無濟孟潘兩君因協議請長長晉京而懇財政部暫撥九百萬元預備收回官帖令銀行亦各請總銀行撥疑五百萬並令官銀號暫行停發官帖三方並進或維持有效如此辦法已由長春縣布告商民故近日市面稍見鬆動錢價亦較前跌落云

浙江

▲浙督及省長之得嘉獎

浙省會議財政委員於前日覲見大總統垂詢浙省財政大概大總統以三年度各省軍費行政費呈報到府者惟浙江列數最少故軍事經常費嚴核減僅酌減臨時軍費及行政費少許足見該督該民政長之著公忠綜核財政各省認眞故已著財陸內三部咨浙嘉獎矣

▲陳昭常蒞杭

前吉林都督陳昭常於前月二十九日夜間偕同江蘇統領田君由石門灣乘輪駛抵杭隨從者五六人省長暨各政界長官均往歡迎并聞行旋暫駐於湖西李莊云

▲取締偵探規則

近來各處偵獲亂黨之事日多一日因之人民起有兩種疑意一疑亂黨何若此之多一疑偵探或貪功誣報兩者皆足擾亂治安浙江近日緝獲亂黨亦多而誣賊之案亦有所不見朱都督近已查悉此等情形因特規定取締辦法數則傳令各偵探知照（一）偵探查獲機關除臨時緊急者外須先請發命令率同兵警前往捕拿不得由該偵探等自行入室抄捕（二）請命捕拿匪徒如有冤誣者該偵探等負完全責任（三）匪徒如無抗拒之事該偵探兵士等不得擅行毆辱（二）偵探如有嫌詐敲詐之事一經查覺照律加三等處罰

江蘇

▲英商和記鷄鴨廠之發展

南京所有外商之營業現以下關所開英商和記鷄鴨廠為最巨其資本確係五百萬元惟全係外股並無華股其廠屋建築費合之購地開河及設鐵軌運道共一百八十餘萬元外汽船兩艘停泊江口輪船運載廠中安置最新式之鷄埘室溫室及電機冰室復終年積雪屋中寒氣凜冽逐日所宰鷄鴨積存冰室一星期運輸出口一次鷄鴨毛堆積如山現僱女工四百人作工又分派各鄉買鷄鴨蛋計設分所四十六處本年三個月平均每月運至外洋之蛋一千五百萬枚以上其收入蛋價計每枚銀元一分上下迨運往各國銷售利息頗厚聞廠中人云本年餘利即在漢口擴充增設分廠業經在組織中矣

▲開放米禁消息

江北裏下河一帶為產米之區連日喧傳省長有准許米糧出口之說其實省長並未頒布弛禁命令文惟近日呈請弛禁者甚多其中分三種一為揚州紳民以揚屬仙女鎮向為米商聯米糧碼頭居民依此為生計自米禁後生計日蹙市面凋殘一為米業董事援引烟台非出米地方尚奉部令弛禁現在米價毀賤傷農一為揚屬各鹽局以今年比較加增目前各卡收入減少非開米禁收數難增國稅亦受損失以上三說以此說最得力已得蔣國稅廳長許可外間所傳省長准弛米禁之令想不日當可發表

嘉興

▲蠶汛時謠言何多

嘉興屬今春蠶汛因天氣和暖成包甚好今居民方慶安業而一般遊散之徒造出各種謠言謂白狼已竄浙匪黨來此聯絡土匪運動起事云云居民聞之疑信參半軍界亦甚注意有此近日傳衞戍司令拿獲旋小炳韋老么石門灣及相鄉等處亦拿獲陳瑞堂何成虎推皆係匪中之著名因此鄉民固疑謠言之惟盡無因而惴之有戒心云

▲淮軍赴檢關駐防

淮　軍巡防營管帶官殷君立信率同步隊兵二營於二十八日由津搭火車赴檢關以便駐防

▲經廳調查工商

警察廳查調工商實業造有表冊預計分五類一飲食工產物二服用工產物三化學製造工產物四器工產物五雜用工產物此五類物係六本併有工產調查票三百張不日實行調查云

南通州

▲泰興監犯越獄

泰興縣之地方監獄於前月二十九日六時忽而越獄者計有五十餘人幸由巡警清鄉軍警備隊得信後即令獲十餘人殺斃六人巡警中當場內一人傷勢頗重據該犯等供稱係此次亂黨陳駿泉主謀陳於肇事時已逃逸矣

無錫

▲知事接收刑事日期

無錫審檢所前已奉令取消惟審檢廳未曾實行裁去之時所有刑事縣署暫不受理現又接省公署訓令限五月一號起一切案件統歸縣理辦署鄧知事奉文後已出示通告矣

▲憲兵保護蠡市

南京馮都督前日派憲兵一連到錫駐防該連兵初到時地方人民未悉派駐憲兵之原因致多揣測之談今悉馮督以無錫蠡市恐有盜匪出沒為患故特派兵來錫以資保護并先期知照商會云

蘇州

▲警廳長巡閱認眞

水警第二廳長趙廳長前日巡行至周莊鎭查點水警第三專署（即內河水師）所屬第九分署長陳正啓處各船軍裝巡士花名等項因見其船上槍械各物有損壞形狀廳長曾將陳正啓訓斥追後開行至吳江縣屬蘆墟鎭查點該分署第二區一等巡官王有才船上三等巡士吳錦春一名年籍箕斗均不相符似係臨時雇一頂充空額趙廳長即行文該專署長人志鵬迅速轉飭該第五分署長陳正啓將該巡官王有才送廳懲候訊明請辦現趙廳長將至崑山再到松江俟查點事畢即須赴甯因韓省長電召會商警費

江蘇高等審判廳暨上海地方初級各審判檢察廳公布文件見本頁後幅閱者注意

本埠要聞

●管鵬案另易手續

亂黨管鵬因於去夏在皖省協佐柏文蔚排謀內亂失敗他名應明潛逃來滬匿跡虹口暗設機關圖謀三次革命事經中央政府查悉電飭駐滬鄭鎭守使咨請楊交涉員飭英公廨出票派探將管逮案解廨訊供不認當判押候正式豫訊再核各情已詳本報昨晨已屆豫審之期奉關讞員會同英康副領事會訊捕房瓚案時據中央政府代表高易律師管鵬所延之代表德雷斯律師均相繼到堂候示（按管鵬昨日捕房並未解廨）先據高易律師譯稱中國政府控告管鵬去年謀亂之事今上海鎭守使署送來證據敝律師察得並不充足故請堂上將謀亂案注銷惟現在所控管鵬係為安徽鐵路私借日欵二十萬兩侵吞潛逃來滬况政府曾下命令不准擅借外債而管抗違命令侵吞路款則此案不能照英國公堂辦法今有皖督電報兩封呈案惟證據將來派員帶滬再行質證被告代表德雷斯律師譯稱今原告聲明謀亂證據不足應請將被告開釋至云鐵路是否官辦抑係商辦應請原告聲明敝律師查得安徽鐵路係屬商辦如欲控告吞款應將數目詳細開明被告前在該鐵路為總理係衆商公舉並無官款當初控告管鵬公堂出票乃為謀亂今事延二禮拜之久原告毫無證據呈出所有電報係皖督所發惟皖督亦係前清政府辦事之人原告一方面欲將被告引渡實欲羅織黨人之罪今另外有案控告應請公堂出票緣管鵬前曾解案今原告欲控其私借洋款但中國最高級之人均有此等事件經手如公堂徇原告之請求則以後堂上類此之案忙不勝忙都督省長儘可控告今被告於借款一事已有對付方法惟被告乃反對政府之人原告欲控應該早告今始告發實不合理應請將被告先行開釋如欲控由公堂另行出票即可到案被告之住址可以聲明若公堂將被告交保而保人恐難覓到因反對政府者人皆畏累不敢具保如堂上欲稍存銀兩則能辦到今政府欲羅織黨人照西國報上論說以若此羅織使人民多生恐慌之慨今皖省正在戒嚴時代照此案不能引渡應先開釋如以後之控案再提今被告押在捕房實是違法之拘押緣拘管之偵探昔日曾向管借過洋五十元此乃原告之證據總之此案實無緊要祇因管與皖督有惡感故皖督視為要案皆因前年皖督與被告彼此帶兵曾經開戰此乃私仇今公堂如定期訊問須擇定日期如逾期無證據應即釋放請察高易律師又稱英公堂上有一案係英政府電飭拘拿之洋人克老克因證據一時難以達滬在押已有一月今始由政府派員到滬云云中西官得供會商之下判曰政府代表到堂聲請取銷謀亂控案改控侵吞外債應將管鵬押候下二禮拜二上午會訊云

又一西訪西譯如下當開訊後被告律師請求當堂釋放其時會審康領事即商請關讞員要與同意且以謀亂案既經原告自行取銷即有他被控之件亦應另案起訴方與核辦圖關辦理前案雖取銷而第二次具控之捲款潛逃已經公堂出票拘提有案當得即行釋放爭辯至此康副領事欲復有言關即將堂判稽明押候復訊字樣而康又有下次訊日期之爭論康擬三日關訂二禮拜最後始解決以十日為限故判定本月第二禮拜二（即四月十二月）覆訊云要之公廨不早日收回則法權愈不可收拾政府不從根本上着想欲令一二讞員當外交之衝其危險可知已

●復訊胡祖蔭被盜牽涉案

劇盜周占元即顧廷魁黃德岐即孫長發劉耀林傅有田即傅玉田及楊潤九金裕生潘金生因夥刧無錫保滋當鋪並謝志軒等家鉅贓逃滬復串同前清江甯藩台胡芸台之第四子胡祖蔭即胡老四又名胡漢山搶刧辛家花園附近伊弟胡老八即胡金聲家鉅贓由匯四捕房探目楊掌生等分別緝獲解廨訊供詳情迭誌前報茲悉前日午後二點一刻鐘公共公廨聶襄讞會同美卓副領事升坐公堂會訊捕房將各盜解案先據捕房代表牛門律師譯稱所有誘匿韓姓小孩勒贖並至韓太太家二次拋擲炸彈一案今韓太太仍不到案然有見證並已延請律師到堂代表至辛家花園退而司路二十四號胡姓刦案胡係女眷不肯到堂但胡老四是否同夥祇須聽周占元之口供便知應請察核繼而高易律師上堂譯稱係韓太太即韓邱氏之代表該氏年已花甲今因病不克到堂如欲錄取口供請派人前往韓家詢問可以將情說明牛律師稱韓太太實未有病須令到堂供明緣案關緊要不能草率中西官會商之下以案關重要韓邱氏不能不到且有拋擲炸彈之事遂傳見證吳王氏由牛律師向詰據供前住馬立師六百三十號屋內之人見面即能指認官令在各盜中指認氏即指周占元住在該屋並指胡老四伊亦到過其女巧雲供亦相同又傳源源旅館茶房徐根泉上堂供前有旅客一人名徐貴東係山東人住在二十號房內後出入之人甚多官令指認當堂指周占元胡老四二人曾經來過與徐貴東密談牛律師即聲明徐貴東即老辛三之化名又據胡夢莊供與胡老四是堂弟兄老四近日經濟困難常向弟兄輩告貸事或有之至老四欠租發封及向韓家拋擲炸彈均不知悉因我住虹口相離太遠請察又據胡惠生供與胡老四是弟兄韓姓是岳家拋擲炸彈之事確曾聽見曾往探望至失孩之事其時我不在滬追返滬始知又據胡希帆供與韓家相識至失孩之事始不知悉後由徐紹和來說始知曾向探問並由胡老五老六出外找尋至夜半尋回又據胡香谷即胡老五供韓家拋炸彈我不知悉至失孩後我與老六老十出外尋訪後至半夜二時孩始回來據韓太太云小孩係自行回來至孩講何語及誰人均出不知牛律師云今見證已經供明韓太太欲令到堂與否應請核奪中西官即傳胡老四上堂據供名胡漢山係前清候補道員北京前年光復後昆仲相約來申我近年經濟確不充足但尚有田房足敷用度周占元並不相識見日報登載始知牽涉我因名譽攸關故自行投案聲明如果實有其事豈肯自投到案周係何等人我豈肯同儕（供至此）聶襄讞即將在周處抄出胡與周結拜弟兄之帖詰胡何人所寫何以在周處胡供此帖確我親筆惟是底本並無年月姓名向藏小護書內如遇與人結譜即着人照此抄寫去年抄被家丁王慶竊之而逃且尚有文件亦在其中至源源旅館寓客有一錢姓並非姓徐據云由方仁山託伊來辦事子我有車一輛售與他的我至該旅館乃與館主梅姓素識故無事常去在帳房內閒談錢姓房內實未進去聶襄讞又將前次由徐紹和呈案之匿名信之第五函係胡親筆給胡閱看並詰爾函內云料理究竟料理何事胡供因今年正月十九日徐紹和來我處云因接到匿名信託我轉託前當閘北偵探隊員之周鏡溪調查後據周復稱此輩均是無賴之徒請勿理會詎徐恐非了局情願和平了結故我託周鏡溪同往與一徐姓一陳姓會晤而徐陳二人以我多事故甚懷恨後於正月二十四晚冒用錢莊名義在海國春彼等即用手鎗恫嚇逼我書立五百元之憑據始得脫險後彼等即登報云已收到洋五百元實則未付惟我因憑據在外不安與徐紹和商議擬先付三百元並由我約一地點交付時即令徐紹和報捕拘拿豈知徐不允約以和平為是不宜結怨且願五百元一次交付我祇先付三百元二百元留而未付我欲候徐陳來家索討即報捕拘辦不料迄今不來至韓家炸彈失孩兩事並不知情且失孩時我在吳門至我弟老八家被盜後至翌日來叫我我因體氣不舒未曾起床後知被刧即起身與老八前去但我子姪輩與韓家小孩同塾讀書何謂誘拐周占元處並未去過實是誣陷今日到堂之見證母女二人我更不相識我與西探說的山東人顧姓即顧連奎並非顧庭奎（即周占元）況事前曾說明如好人請為設法歹人請勿必我實與周占元不相識必有我之下人與彼通氣今寬押旬餘求請交保我有產業決不逃走中西官不准諭曰爾之親戚在堂觀審者甚多爾如安分之人何以無人到堂具保爾之為人已可概見即據胡姓族人公延之律師聲稱如堂上訊結此案時如堂上認被告為有罪敝律師尚有聲辯中西官會商之下因無錫縣知事移文派差到廨移提贓盜今姑判周占元黃德岐胡老四三人還押捕房候再訂訊餘犯連贓點交無錫縣來警與正案帶回歸案訊辦

●張士良被誣之詳情

奉賢竟成學堂教員張士良因遭同里土豪之挾嫌希圖報復私仇乃敢假捏上海閘北和安學堂經理范罕波之姓名以張士良私通白狼暗設亂黨機關於奉賢圖謀不軌等情陳呈蘇都督致奉密令水警第二廳轉飭第一專署長派員往緝曾於上月二十五號將張士良逮案解送第二廳部訊辦業由奉賢合邑紳學商界證明被誣情形電呈馮都督核准飭將張士良交保省釋茲將都督密令查拏公文及奉邑紳學公電原文錄下

南洋奇藥戒煙

服後精神陽足比吸烟時尤……
一此丹曾呈江蘇全省巡警總局暨官化驗確……
一此丹內含一種補精效力非中外舊藥所有……
一此丹服五日癮漸化不吐……

戒烟雪垢丹係南洋爪哇疾毒社諸名醫所發明行銷以來成效卓著服之斷癮之人以千計際此兵燹已啓各處逃避一空而此中最困苦者莫如有烟癮之人一時驟不及防攜家奔竄每致癮發而死慘苦可嘆茲特廣告同胞凡有嗜好未除者自當速購雪垢丹以常備庶免精神上之痛苦亦有癮者之正當防衛也爰將此丹能力列下
一雪垢丹能戒數十年老癮

錬大藥房
蓋世耳聾還聰丸
人患耳聾●有此蓋世奇方●謹告同胞●服後立聰神效●請速購試●良藥天下無雙●不靈欺人●罪我惟天

化世人患耳聾之症者甚多爾市上所售藥雖不少而以不得方法卒致無效惟耳聾一症皆因腎水下虧相火上炎鬱火害肝以致耳聾目昏聽視不……脈不能流通呼吸不能靈捷故有耳鳴耳脹耳聾耳痛言語不聞等症本藏良方加工精製久煉成丹專治男女老幼兩耳重聽雖二三十年老症服之立見效……為聰補真陰生津液除浮火退虛熱妙在服後神清氣爽身體强健永無復……服至效至驗唯推萬國九洲耳聾還聰之妙藥也一二年之新症二三盒告痊雖十……

一此丹一瓶功能戒斷老癮一錢五分 一此丹之奇不論寒[illegible]體質各藥戒之不斷者垢丹服後無不如願以償永無反復再癮之虞 價目每瓶大洋一元〇〇並樓袋大洋三角〇〇附
安睡藥 服之神效價洋每袋二角 [illegible]寐心煩躁亂
上海老垃圾橋南首洪德里南洋夏新公司

▲馮都督之密令 江蘇水警第二廳日前接奉馮蘇都督密令內開現據參謀廳案呈准江蘇憲兵陳司令官函送浦東南匯杜家行鎮公民萬漢波函稱鄰邑奉賢縣亂黨支部設在紅廟張士良家中該匪素為鹽梟巨擘統率大幫販鹽餘利充購軍火前曾拒捕致傷鹽捕營兵士多名今復與白匪代表接洽圖謀不軌並有致上海同仁醫院張良明信函可證等情查奉南二邑地接海濱毘連浙界素為鹽匪出沒之處難保無上項情事該處為水警第二廳第一專署巡緝區域擬請轉知認真查辦以免貽外等因並抄單一紙轉呈到本署都督據函合行抄錄原單令仰該廳長即便遵照轉飭該廳所屬第一專署長嚴密偵查如果確實設法拿解究辦並將密查情形先行具報毋違此令

▲張士良之偽信 附抄張士良致張良明偽信云良明兄鑒聞昔體自遭炸裂面目之後弟本擬親詣兄處為因舍下忽得消息聞白軍之參謀長姚新春將欲南下有要事面商故即返里面晤得悉白軍南下者數達萬餘人現下浦東奉南二邑有白軍部下三千餘人運到軍火數亦不少并問弟處拈有若干人弟答以招有萬餘人又問係在何派弟告以大都鹽梟出身前清時代充當飛划營兵士者較多亦有青紅幫人在內並由姚新春參謀云白軍全屬政事宗旨由弟告以軍火係由申江各流氓陸續運到前由君處運到炸彈數箱業已發交各重要人領去但因數不敷用擬需再行續運旋蒙姚君密令須以滋擾地方為起事入手辦法現弟等仍在進行地步耳即請刻安 所有奉南二邑之軍數列左 奉賢鹽商首領余承桂手下小販者千餘人 前統領沈葆義舊部多人 弟手下販鹽者千餘人 南匯八團灣張毛見有二千餘人 白龍黨一千餘人 奉賢鐵毛黨即鐵血團之變相有一千餘人 巢湖鹽商青紅幫有一二千餘人 現在敝處以販鹽為名

▲水警廳之捕拿 水警第二廳奉到都督密令後以張士良既有謀叛情事飭即拿辦爰於上月二十五號密飭水警第一專署督帶師船密往奉賢東鄉將張士良拏獲立解第二廳趙廳長訊辦

▲紳商界之電稟 旋由奉賢合邑紳學商界所悉以張士良係奉賢竟成學校教員人素謹慎顯係被人挾嫌誣害故於二十六號由奉賢紳學商界代表陶望侃王家楨等電呈蘇都督及第二廳長云都督馮廳長趙鑒奉邑公民張士良被人誣陷偽揑函呈指為亂黨昨經第一專署長奉令密拿地方人士不勝驚駭張士良素係安分本邑亦並無亂黨機係實係挾仇圖陷乞查明迅釋以安良善為感宥叩

▲馮都督之電飭 馮都督接電後以張士良既係被人挾嫌圖害應即省釋以免冤誣現於昨日電飭水警第二廳已將所獲之張士良迅速省釋矣

●鎮守使之亂黨談

上海公共租界並法租界等處各省亂黨託足其間暗設機關謀為不軌較他處為尤甚迭奉上海鄭鎮守使嚴命部下設法捕獲訊明正法一面仍飭嚴厲進行在案日前鄭君與外交特派員楊君等會商要公談及拘拏亂黨一事鄭君謂本鎮守使所轄區域以內飭拏各省匿跡亂黨之事則並不顧慮惟所慮者恐他國軍官之暗助所以辦理諸多棘手現在捕拏各省亂黨一事本鎮守使已有特別辦法諭飭軍事探員相機辦理矣

●上海觀察使之權限

上海觀察使署刻已組織完備其權限節制會審公堂並兼理各屬民事昨楊小川君由韓紫石省長轉到大總統任命狀一紙文曰任命楊晟為上海觀察使此狀並內務部頒到所轄各縣沿革一覽表申明以後毋庸再沿舊稱以昭新制文內上海觀察使所沿各縣如下

上海縣 吳縣(舊歷名長洲元和吳縣於元年一月合併四月又將太湖靖湖兩廳併入統稱吳縣) 常熟縣(於元年一月將昭文縣併入) 崑山縣(於元年一月將新陽縣併入) 吳江縣(於元年一月將震澤縣併入) 松江縣(元年一月以舊松江府附郭之華亭縣合併名華亭縣三年一月因與甘肅省重複改名為松江縣) 南匯縣 青浦縣 奉賢縣 金山縣 川沙縣(元年一月改廳為縣) 太倉縣(元年一月改州為縣并將鎮洋縣併入) 嘉定縣 寶山縣 崇明縣 以上十五縣統由上海觀察使節制云

本埠時事

●交涉使北上 交涉使楊小川君於今晚乘新濟輪船北上聞此次晉京係將收回公廨及組織上訴機關並外交上諸重要問題有需赴部面請指示者此行當可一切解決矣

●槍斃偽造貨幣犯 上海鎮守使署偵探緝獲偽造貨幣首犯郁慶海等六犯業經發由軍法科訊得郁慶海係屬主謀黃雲天係屬窩家判擬死刑呈由鄭鎮守使核准於昨日即一號午後一時半派令衛兵提出郁黃二犯押赴製造局內西礮頭槍斃屍即埋葬該處浦灘茲將罪狀錄下 為宣布事案據本署偵探緝獲偽造貨幣匪犯郁慶海等六名及嫌疑犯黃雲岩一名並起獲製幣機器贓物多件一併呈解到署發交軍法科訊據各犯供認郁慶海主謀在黃雲天家偽造貨幣希圖行使分贓各等情不諱查該匪郁慶海黃雲天其膽敢偽造貨幣意圖紊亂金融實為國法所不容妨礙治安非從嚴懲處不足以效尤而肅綱紀郁慶海黃雲天二犯一係首謀一係窩家情罪較重按照軍法均應處以死刑立予槍斃除執行並將餘犯分別禁釋暨嚴拿逸犯究辦外為此示仰軍民人等一體知悉此告

●新舊法官之交替 上海審判廳長張清樾已開去署任不日即須晉京新任袁鍾祥係現任杭縣地方廳長高等廳因滬廳重要已電催速赴新任聞得電復明日(二號)必可到滬接事

●通緝私造鈔票主犯 洪知事接省長令開內務司案呈准督辦淞滬水陸警察事宜薩函開前據上海交通銀行函稱有不法之徒偽造本行鈔票務乞飭屬嚴密查拿等因據此除分飭緝拿外另派敝署偵探婁子雲留心訪緝嗣據該偵探報稱偵悉偽造交通銀行鈔票機關在海門悅來鎮相近江家鎮陳家宅地方主謀者為陳康生陳虎臣陳仲志等當派該偵探前往緝拏果在該陳姓家內破獲偽造鈔票各種機器藥水照相器玻璃版及印成一面之交通鈔票等各要證並捕獲製造偽票之廣東人田仲春即日本人與那嶺崇義一名一併報解到滬當將人證發交滬南分廳分別訊押收存贓證訊將該廣東人田仲春係日本人名與那嶺崇義當即移送駐滬日本領事館猶案查該三犯在海門地方俱有產業縱或暫時躲避似不至永久遠颺案雖破獲僅獲製造偽票之外人而主謀之本國人犯任其遠遁不特難保不故智復萌貽社會無窮之害且亦不足以昭折服除函達江蘇都督請予令飭海門縣知事緝拿務獲並通飭緝拿外相應備函議達並將偵探原報告單抄送即希貴民政長查照准即令飭海門縣知事務將陳康生陳虎臣陳仲志三名緝拿務獲解滬歸案俾便移解法庭訊辦並請通飭緝拏至紉公誼等因附抄報告到署准此除函復並訓令海門縣知事將陳康生等緝拿解辦外合行抄錄原報告訓令該知事仰即遵照一體嚴緝務獲究辦此令(抄單略)

●磋商城濠償地辦法 上海城濠基地自收歸國有曾經北京財政部派委清理滬關公款處總辦陶湘君在滬就近稽查並經上海鄭鎮守使加札委任該員會同上海工巡捐局局長朱壽丞君妥為丈放等因業經鄭鎮守使擬定章程布告各情迭紀前報茲聞此案原限該處各舊租新戶如有意見者務於十天以內具呈說帖察核擬辦在案昨日午後即有城濠保產會派代表朱鑑堂李蔗甫薄稚卿江菊人何伯勳周子京等詣工巡捐局內之城濠官產清丈局與陶總辦朱局長謁見陳明對於各該舊租新戶辦法種種意見互商良久始返聞須定期復丈明晰區別地段布置妥貼方得明定價值

●法副巡到差任事 法捕房副總巡一缺自藍維藹君授升正總巡後迄未遴補故捕房公務殷繁乏人佐理現由法總領事甘世東君稟請法政府派委前五隊司令官畢蕭渥君充補斯缺畢君遂附西伯利亞火車來華已於前日抵滬當即偕同藍君晉謁總領事及副領事等擇於今日到差任事云

●各商會餞別濮愛德 滬甯鐵路總管濮愛德君在車站管理有年各界感情頗洽近奉部令遷調故上海南京蘇州鎮江無錫各商會定於星期一(四號)下午五時在彙中西飯店請濮君宴飲以誌餞別

●研究養生者注意 本埠新閘路福鑫里天然公司發行豆乳久已風行近聞該公司研究夏季豆乳適合清補養生之品熱冷可隨意飲之若與滾茶對沖飲者功效可代咖啡茶有意試飲者可函索贈送品及服法說明書日來投函索閱並訂定者頗甚踴躍云

●監獄學校之被駁 本埠北浙江路高等監獄學校現奉司法部令據上海時事新報登載該校自稱由部立案毫無其事迹近招搖已由政府公報登載部令飭江蘇高等檢察廳查明呈辦矣

上海通商史 (裴肯司原著)(瀏譯)

(續薄載)(七十九)

第十章 亂事後之上海

露色爾公司RUSSEL CO.與華人合資一百萬磅創設輪船公司是為華人與西人合資之始越八年該公司獲利倍蓰有商輪十八艘中政府嫉其獲利遂於一千八百七十七年完全收回改為招商局輪船公司以挽回長江航業之權利焉長江許西人貿易之初凡進出各稅皆於上海及鎮江繳納蓋以鎮江處於運河長江之交為往來商旅之孔道故於其地設稅關必能取盈赫德則預計二十年後鎮江必奪上海之商業而去且謂由是以往中國海濱之商務將盡操諸華人之手而中國之商旗行將發見於倫敦及利物浦之商港矣然赫德之言雖如是而數十年來華人商業仍未能還及海外也華人之泥古不化者守華夷之誡不知變通對於上海西人之入內地已懷懷有戒心百計阻抑若夫建築鐵路則尤為其所疾首痛心者當一千八百六十二年西人擬自上海築鐵道達蘇州紳商大譁斥為妖言蘇撫上章陳其害清廷卒恐於其言拒築路之請迨一千八百六十五年鄉民毀淞滬電線西人向華官交涉置諸不問西人議於淞滬間鋪設鐵道華官亦力拒之

●誌謝 昨承萬國運動會惠入場券二紙又晨鐘新劇團惠贈觀劇券二紙合書誌謝

本埠瑣事

城內

●定期勘丈墳地 單永春控西門外關董楊璧市串通地保沈雨春等盜賣墳地一案前奉地方審廳開庭審理詎楊情虛不到因此案難決定盡候查明再訊在案茲悉此案業奉張廳長調查明晰茲定於陽歷五月十四號下午派員前往該墳地詳細察勘丈量查覓被盜賣去若干墳地復候再核昨日張君已飭派承發吏送達勘期並令在案各人無論原被各出勘費洋三元送廳候用

●兩罪俱已成立 滬城魚行橋陸姓主人控婢女春蘭遭袁金桂誘姦捲逃一案前經第一初級廳訊供判決以袁金桂私誘罪已成立判監禁六個月春蘭監禁四個月送請地方檢察廳執行而地方廳汪君查得此案中手續未全仍命將男婦發回該廳收押候示在案不料袁金桂在押胆敢向行使偽鈔之范榮華拆梢三元范心不甘服控奉檢察官將袁提案訊實以詐欺取財罪亦已成立判監禁四個月連同私誘罪兩共十個月昨午後備齊案卷連同上訴狀以及春蘭等飭警押送地方廳當奉汪廳長諭令分別收押聽候送監執行

●捕魚之辯論 浦東三林塘楊思橋之間有魚池一所為何王沈三姓公共業產外人不得干涉舊歷本年二月二十二夜有朱茂生者突至該池捕魚當為沈秋安查見出為喝阻互相扭毆以致朱茂生腿上受傷控經地方檢察廳預審起訴審判廳昨奉廳陸推事官與李檢察官開庭辯論李君當庭起訴略謂此案應以刑律三百十三條第三款輕微傷害罪擬辦被告律師起而言曰查該池為被告三姓業產沈秋安在彼保護為正當防範原告深夜前往非竊即盜至所受之傷時在深夜難以證明所以被告無罪請室上先究原告竊盜之罪問官辯論至再即以終結聽候宣佈判決

南市

●驗明受傷身死 昨日南市救生局巡船在浦東華棧碼頭浦面撈獲無名男屍一具年約二十餘歲上身無衣下穿白洋布小腳袴綠色洋襪鼻挂追帶至南市楊家渡碼頭察看屍體右手臂右脚踝均落脫骨骼外面包裹棉花腰間後脇有刀傷兩處傷口一深一淺當即報告地方檢察廳請示即飭十六舖地甲喬忠查無尸屬然後預備尸場旋於午後委任檢察官會同檢驗吏隨帶法警等詣驗委係生前形似小竊被人私拷受傷後拋河溺死者填明尸格飭善堂棺殮暫厝候查明情形再核

●病斃准予免驗 閔行鎮人王金山向在該鎮某小飯館為夥前日同其胞兄王金生來滬醫病旋於午後小輪抵埠起岸後未及行動遽爾身死由閘警報告第一區警署飭地甲查明報告地方廳由檢察官偕同檢驗吏等詣驗時由尸兄投求免驗因胞弟年二十六歲素患癆疾來此醫治不及中途身死一時無資棺殮請求由堂收殮然後扶柩歸里等情當奉核准所請即飭善堂代殮取具切結存查

北市

●爭辦清潔之批示 閘北清潔所前由商人朱福年稟准前工巡捐局長楊南珊君認加月捐按月八百元先繳捐洋兩月到局經楊局長正式給諭續辦三年在案前日又有商人張才卿具呈閘北工巡捐局增加捐費請求實充昨奉朱局長批示云本局清潔捐前經商民朱福年呈請接辦業經楊前局長批准承辦在案該商於朱商奉諭承辦之後加增捐數希圖攘辦殊屬取巧應不准行以後毋得再瀆此批

●初級廳法官易人 閘北第二初級廳檢察官戴汝佳以不利衆口難安其位業於日前呈請銷差經汪廳長批准轉呈高等廳另委張君寶廉以承斯乏云

●拐婦邀倖開釋 住居梅園之李張氏誘拐鄰居蔡姓媳夏招弟被其未婚夫在新大橋南擋見扭控捕房送回一區二分署移交第二初級廳訊辦經戴檢察官預訊之下以招弟自願逃走判將李張氏交保開釋至侯倪氏及陳馮氏附追失孩均以毫無證據置之不理

公共租界

●何來流彈傷人 向居密勒路六百六十七號張小寶之六歲女孩名小金弟於前日傍晚時出外在附近游戲不知被何人開槍流彈飛入該孩頭額流血滿面痛哭不止歸家由母王氏向詢均不能答當即報告捕房飭送同仁醫院救治當經醫生檢出槍子一粒該孩因傷重旋即身死一面由捕房特派中西探捕前往調查並無人在該處開放槍聲該探等遂即歸稟捕頭候再查究並飭將屍體車送驗屍所昨由中西廨員蒞所驗明着屍父具結先行收殮聽候派探詳查究辦

●台基案分別懲辦 無錫女子吳有鳳前被伊母吳張氏領來上海串同媒媒朱蕭氏蕭徐氏蕭吳氏等價賣至三泰路三百八十八號開設台基之蕩婦高李氏處為土娼詎被李氏勒逼應客由探查悉將一干人證拘入捕房解廨迭次訊供詳情已歷誌本報昨晨由官媒將全案人證併解公堂奉孫襄讞會同英哲副領事訊據工部局代表牛門律師上堂譯稱前情請辦詰之高李氏延律師上堂辯護質之吳張氏等供認將女賣娼不諱中西官核供會商之下以朱蕭氏販賣人口律有明條着押女所二年蕭吳氏蕭徐氏各押一年半吳張氏押半年高李氏開設台基風化攸關着押三月分別示儆吳有鳳發濟良所留養再核

法租界

●誘拐鄉女屬實 浦東人張老榮控鄰阿卿拐誘十七歲之女兒阿三匿跡羅家灣地方報捕拘案請究阿三供初言幫同女子來申看戲即行送回詎被領至伊家不准出外實係受其愚弄今願隨父回家阿卿供在上海茶館中與阿三遇見自願隨同回家並未至鄉誘拐求宥中西官判阿卿押一月阿三交其父領去管束

●控告強索酬勞 開設船局之童田華訴稱有種無業游民見有人來局購票後即隨在後面冒稱引領主顧來局事後強索酬勞不計次數今又有李福生施此技倆商人不欲多事給洋一角尚未滿意動手行兇無奈報捕送究李供主顧由小民領去向索酬勞有之不敢行兇官判押禁七天

●從寬釋出理價 張善山不付藏云蔡代墊水脚關稅等銀四百餘兩一案因挺押不理故令原告查明有無家產再核昨戴投稱張籍隸北省即有家產亦難調查惟有貨船一隻求拍賣作抵陳供貨船係向人雇來並非已產問官姑念久押從寬釋出理價

西醫鍾拱辰添設醫室
在大馬路貴州路口周九松醫生舊址內
診時 門診上午十點至十二點半鐘在大馬路貴州路口 下午三點至五點鐘在滬甯火車站對門本醫室內
出診五點以後急症隨請隨到 每逢星期日下午照常診治
診例 門診一元出診五元 掛號及深夜加倍
電話一第四三一六號

●中華民國三年五月二日（卽陰歷甲寅年四月初八日）（星期六）第二千二百八十五號●

公布欄　二十八號

江蘇高等審判檢察總廳

●命令

▲電令　南京高等分廳以四月末日止將各案移交本廳卽行裁撤由

南京高等審檢分廳兩廳長鑒奉司法部寒電內開目前財政困難司法機關不得不變通裁併仰該廳兩長就近體察情形分別應存應廢并將裁撤人員出具考語報部等因奉此茲經本廳決議將貴廳裁併所有各項案卷經費司法收入關防等均移交本廳接管至房屋器具就近移請民政長派員接收務於四月末日止趕辦完結並應廣爲布告俾衆周知除電部外此電江蘇高等審判檢察印

個

▲電令　江都南通淮安銅山地初審檢合廳於四月末日趕辦移交卽行裁撤由

南通江都淮安銅山地初審檢廳長鑒奉司法部寒電令將本省司法機關酌量裁併以蘇財政等因自應遵辦茲經本廳議定將南通江都淮安銅山地初審檢兩合廳裁撤仰該廳長等迅將第一審輕微重大已未結各案並各種訴訟狀紙暨看守所全部連同房屋器具移交南通江都淮安銅山縣知事接管其第二審各案南通移交江甯地方廳江都淮安銅山移交淮安高等分廳接管至該廳滾存經費及司法收入均應分別詳細造册加以說明連同款項關防並逐月未送之決算册等均解繳本廳核收限於四月末日止趕辦完結江蘇高等審判檢察廳印

▲訓令第二〇七號　松江太倉武進地初審檢合廳限於四月末日止趕辦移交卽行裁撤由

爲令知事案於本年四月十五日奉司法部寒電令將本省司法機關酌量裁併以蘇財政等因自應遵辦茲經本廳議定將該地初審檢各合廳裁撤仰該廳長等迅將第一審輕微重大已未結案並各種訴訟狀紙暨看守所全部連同房屋器具一併移交松江太倉武進縣知事接管其第二審各案松江太倉武進移交上海吳縣丹徒地方廳接管至該廳滾存經費司法收入均應分別詳細造册加以說明連同款項關防並逐月未送之決算册等均解繳本廳核收限於四月末日止趕辦完結毋延此令

▲電令　南通江都淮安銅山縣知事接管該處地初審檢合廳移交各件並照章審理訴訟由

南通江都淮安銅山縣知事鑒奉司法部寒電令將本省司法機關酌量裁併以蘇財政等因茲經本廳議定將南通江都淮安銅山地初審檢合廳裁撤並將第一審輕微重大已未結各案並各種訴狀暨看守所全部連同房屋器具於四月末日以前移交該縣接收仰該縣知事自五月一日起卽行查照公布之縣知事審理訴訟章程辦理仍將接管後辦理情形呈報並廣爲布告俾衆周知江蘇高等審判檢察廳印

▲訓令第二一三號　松江太倉武進縣知事接管該處審檢廳移交各件並照章審理訴訟由

司法部寒電令將本省司法機關酌量裁併以蘇財政等因自應遵辦茲經本廳議定松江太倉武進地初審檢合廳裁撤並令該廳將第一審輕微重大已未結各案並各種訴狀暨看守所全部連同房屋器具限於四月末日以前一併移交該縣接收仰該縣知事自五月一日起查照公布之縣知事審理訴訟暫行章程辦理仍將接管後辦理情形呈報並廣爲布告俾衆周知此令

▲訓令第二〇八號　淮安高等審檢分廳接管江都淮安銅山地方廳第二審案件並將來卽爲江都等二十五縣輕微案件之控訴機關由

爲令知事案於本年四月十五日奉司法部寒電令將本省司法機關酌量裁併以蘇財政等因自應遵辦本廳議定將江都淮安銅山三處地初審判檢察合廳一律裁撤除該廳等第一審各案移交各該廳駐在地之縣知事接管外其第二審案件既無就近之地方廳可以移併惟有查照公布之縣知事審理訴訟暫行章程第三十六條第四款指歸該分廳接管以資便利卽凡將來江都儀徵高郵興化寶應泰縣東台淮安阜甯鹽城淮陰泗陽漣水銅山蕭縣沛縣豐縣碭山宿遷睢甯東海灌雲贛榆沭陽等二十五縣縣知事所判決之應屬初級廳或地方廳管轄各案件概以該分廳爲上訴機關仰卽查照縣知事審理訴訟暫行章程第三十六條第四款辦理除分令照辦外合卽令仰該分廳查照上開各節接管進行並詳爲布告俾衆周知切切此令

▲訓令第二〇一二〇二號　上海吳縣地方審判檢察廳接管太倉松江地初合廳第二審案件由

爲令知事案於本年四月十五日奉司法部寒電令將本省司法機關酌量裁併以蘇財政等因自應遵辦茲經本廳議定將松江太倉地初審檢合廳裁撤除該廳第一審各案移交松江太倉縣知事接管外其第二審案件令卽移交該廳接管仰該廳長等一俟移交到廳卽行繼續辦理並卽廣爲布告俾衆周知此令

▲訓令第二〇五二〇六號　江甯丹徒地方審判檢察廳接管南通武進地初合廳第二審案件由

爲令知事案于本年四月十五日奉司法部寒電令將本省司法機關酌量裁併以蘇財政等因自應遵辦茲經本廳議定將武進南通地初審檢合廳裁撤除該廳第一審各案移交江甯丹徒縣知事接管外其第二審案件令卽移交該廳接管仰該廳長等一俟移交到廳卽行繼續辦理至南京高等分廳亦經電令裁撤移併本廳嗣後該廳判決各案應以本廳爲上訴機關並卽廣爲布告俾衆周知此令

▲訓令第二一四號　江都儀徵高郵興化寶應泰縣東台淮安阜甯鹽城淮陰泗陽漣水銅山蕭縣沛縣豐縣碭山宿遷睢甯東海灌雲贛榆沭陽二十五縣嗣後判決案件不論輕微重大概以淮安高等廳爲上訴機關由

爲令知事查江都淮安銅山地方審判檢察廳經本廳於四月二十二號令行裁撤在案嗣後該縣判決不論應屬初級廳或地方廳管轄各案應卽查照公布之縣知事審理訴訟暫行章程第三十六條第四款概以淮安高等審判分廳爲上訴機關除函致淮安高等審判分廳接洽外合卽令仰該縣知事查照辦理並廣爲布告俾衆周知此令

▲訓令第二一七號　南通如臯泰興海門各縣移轉管轄由

案查第一高等分廳並南通地方廳現已遵奉部令裁撤所有該廳等受理上訴未結各案分別移併本廳暨江甯地方廳接管嗣後南通如臯泰興海門等四縣判決應屬初級管轄案件卽以江甯地方廳爲上訴機關至判決應屬地廳管轄各案應以本廳爲上訴機關仰卽遵照辦理並廣爲布告俾衆周知此令

▲訓令第二一九號　武進無錫宜興江陰靖江松江奉賢金山南匯青浦川沙太倉崇明嘉定寶山各屬移轉管轄由

案查武進松江太倉地初審檢合廳現已裁撤移併丹徒上海吳縣地初審檢合廳辦理所有武進無錫宜興江陰松江奉賢金山南匯太倉崇明嘉定寶山靖江青浦等縣嗣後如判決應屬初級各案應以丹徒上海吳縣地方廳爲上訴機關至判決應屬地廳管轄各案仍以本廳爲上訴機關仰卽遵照辦理並廣爲布告俾衆周知此令

▲訓令第二二〇號　江浦六合句容溧水高淳丹陽金壇溧陽揚中移轉上訴機關由

案查第一高等分廳現己遵奉部令裁撤移併本廳所有六合句容溧水高淳丹陽金壇溧陽揚中等八縣嗣後判決應屬地方廳管轄各案應以本廳爲上訴機關至判決應屬初級管轄案件仍照舊分別以江甯丹徒兩地廳爲上訴機關仰卽遵照辦理並廣爲布告俾衆周知此令

●附致司法部南京民政長電

▲電司法部裁撤南京高等分廳暨松江太倉武進南通江都淮安銅山各廳由

北京司法部總長鈞鑒寒電敬悉屬職等遵令會議將南京高等分廳暨武進松江太倉江都南通淮安銅山七地初審檢合廳至四月末日止一律裁撤分別劃併各該縣知事暨存留各廳接管除已分令照辦外謹聞江蘇高等審判長蔡元康檢察長徐聲金叩

▲電告民政長裁撤南京高等分廳松江太倉武進江都南通淮安銅山各地初合廳由

南京韓民政長鈞鑒奉司法部寒電令將司法機關酌量裁併以蘇財政等因茲已將南京高等分廳暨松江武進太倉江都南通淮安銅山七地初審檢合廳至四月末日止一律裁撤分別劃併各該地縣知事暨此外存留各廳接管至南京分廳房屋器具已令移交請派員接收除分令照辦外謹聞江蘇高等審廳長蔡元康檢廳長徐聲金儉印

上海地方審判廳

●示

▲五月二號民庭審理各案

一件陳榮昌等控訴韓榮源等訴冒牌一案　一件王寬基呈訴莫錫綸欠款不償一案　（以上五月一號）

●布告

上海地方審判廳刑民庭審結案件統計表

甲　刑庭審結案件（續）

一件張鳳群吸烟一案　一件王陳氏等販土索詐一案　一件周金臣吸煙一案　一件王根郎吸煙一案　一件莊東生等竊盜一案　一件陳培榮吸烟一案　一件閔張氏吸烟一案　一件沈桂林吸煙一案　一件單少華吸烟一案　一件杜鄉寶和誘一案　一件汪順來吸烟一案　一件高榮華吸煙一案　一件陳老三吸烟一案　一件潘耀昌吸烟一案　一件鄧貴銘吸煙一案　一件袁淸泉吸煙一案　一件康炳松吸煙一案　一件郭王氏等略誘一案　一件潘二貴販土一案　一件曹雲周販土一案　一件梁起鳳吸煙一案　一件張崇榮吸煙一案　一件張陳氏吸煙一案　一件沈錢氏吸煙一案　一件彭瀛洲吸烟一案　一件張彩生吸煙一案　一件朱金生和誘一案　一件强田天行竊一案　一件周錫富吸煙一案　一件吳阿卿等吸烟一案　一件陳才生行竊一案　一件沈乾生吸烟一案　一件穆沈氏吸煙一案　一件黃阿狗等烟犯一案　一件陸順全帶土一案　一件屠根生等吸烟一案　一件錢錦雲吸烟一案　一件李仲安等吸烟一案　一件張關生吸烟一案　一件許國華帶土一案　一件顧吳氏帶土一案　一件史錦堂等販土一案

上海地方檢察廳

●批

一件鄧春山請求許可停止執行由（一千〇五十號）　批狀閱查核現行法律並無此項規定所請未便照准此批

一件李純圭爲母張氏請求查卷給還紅契由（一千〇五十一號）　批狀悉查本廳並無接收此項契據當時縣公署是否移交審判廳保存仰逕赴審廳訴請可也此批

一件黃杜堂不服地方廳判決提起控告由（一千〇五十二號）　批狀閱候調齊全案卷宗備文申送高等廳核辦可也此批

一件趙丫頭請求將軍串並券販給還由（一千〇五十三號）　批狀閱楊文華等所訴雖無實據爾掘祖坟一案尙在偵查所請暫毋庸議此批

一件王晉翹叩恩俯准雷朝福會面由（一千〇五十四號）　批狀閱爾爲朋友之情奔波勞瘁實屬可嘉惟雷朝福因病已由本廳送堂醫治爾欲看視須來廳聲明方合手續着卽知照見批來廳候核可也此批

一件石錦泉訴李祁氏等串拐由（一千〇五十五號）　批狀閱據訴各節殊屬離奇如果實有其事爾何不將爾妻帶廳候訊况誘拐之人現在何處來狀并未聲明所請礙難照准此批

一件陳壽根不服地方廳判決請求上訴由（一千〇五十六號）　批狀悉查此案於四月二十號宣判扣至二十九號上訴期滿判決卽爲確定爾於三十號提出上訴狀業已經過法定期間未便照轉着卽知照此批

一件陳桂啓訴邢殿海索欠被毆請求究辦由（一千〇五十七號）　批狀閱所訴各情係屬債務關係應入民事範圍可逕向初級審判廳另行起訴至毆傷一節未據來廳驗明傷痕無憑核辦所請礙難照准此批

一件戴阿成訴張貴生誘姦拐賣由（一千〇五十八號）　批狀悉前據具訴卽經函請法公廨協傳茲准復稱該案前經函請長春地方檢察廳將該女查提送滬以憑質訊核斷嗣准函復以按址查提並無顧姓娼家及戴月香其人等因此案既無質證張貴生在押已久判准開釋在案該民已在敝廨起訴又赴貴廳歧控復請查照駁斥等因前來此案既經法公廨查明並無實據何得復行來廳瀆訴殊屬刁狡不准并斥　（以上五月一號）

上海第一初級審判廳

●公告

一件公告拍賣王琴生財產由　爲公告事案照本廳執行黃唐氏等訴王琴生不還欠款一案應將被告坐落衙文門內十圖桑地一方計七分一厘四毫照章競賣茲定於五月十五號下午一時至三時在本廳投標如欲買此不動產者仰卽開明住址加蓋殷實店戳如期前來投標可也特此公告

一件公告拍賣陸益修財產由　爲公告事案照陳明海訴陸益修抵單不理一案應將被告坐落西門外羊尾橋西二十五保岡字圩第一百五十六號洪仁德戶名實田九分八厘五毫七絲照章拍賣茲定於五月十四號下午一時至三時在本廳投標最低價額洋一千九百七十一元四角凡欲買此不動產者仰卽隨帶現金如期前來買受可也特此公告　（以上五月一號）

●決定

一件汪金生訴朱子超串吞祭田續求追贖由　狀悉查汝前呈稱朱子超盜賣爾祖產此次復呈朱子超串通爾庶母吳氏圖吞祭田是汝所控者朱子超而實不僅朱子超也究之此田是否祭田抑係爾庶母養老之田是否朱子超盜賣抑係爾庶母所自賣斷不能憑汝一面之詞卽爲可據姑着預繳訟費准予飭令被告將原契呈案聽候察辦可也

一件火金松訴高小濤吞產匿據續求受理由　狀悉查試辦章程第九條所載管轄有錯誤時於未判決前發覺者應移交該管轄之審判廳另行審理本案因不動產物權涉訟按之民訴律第二十條規定應由不動產所在地審判衙門管轄本廳於未判前發現錯誤自應按照法定手續辦理案已備文移送多日仰該民靜候南匯縣審判衙門核辦可也所請未便照准

一件蔣楊氏繳呈單契請求執行決定辦理由　狀及單據均悉此案前據陸仲生訴稱五百元一款已由該民推抵與伊請將陳楊氏財產查封等情業經批示照准命令執行據狀前情俟執行報告再行核辦可也至其餘欠款主文中儻有自行更新契約一語本廳認爲無執行之必要惟既據聲請究竟應否執行事關解釋主文而有疑義應予呈請原審判衙門指示遵行以免偏頗單據存　（以上五月一號）

上海第一初級檢察廳

●批

一件方雲卿等訴蘇忠泰等率斷悔議由　批訴悉蘇忠泰等催繳加價五厘列入知單其于加收學徒貼費一節并不提及實屬居心取巧希圖違約候再傳訊核奪可也

一件王華氏聲請迅予訊理由　批狀閱候呈請高等廳指定適用法律再行核辦可也　（以上五月一日）

本埠商情

匯票　五月一日各國匯票行情如左

大條銀電報　二十七便士一八七五

上海匯至倫敦

英國電匯	二先令七便士六二五
英國現匯	二先令七便士六八七五
電匯四個月	二先令七便士八七五
買進四個月	二先令八便士一八七五
買進六個月	二先令八便士三七五
定貨四個月	二先令八便士三一二五
定貨六個月	二先令八便士半

上海匯至法國

法國現電匯	三法郎二二
四個月電匯	三法郎三八半
六月電個匯	三法郎四〇半

上海匯至德國

德國電匯	二馬克六九半
四個月電匯	二馬克七五

▲以上合上海規銀一兩正▼

美國電匯	上海匯至紐約	六十四元二五
四個月電匯		六十六元一二五
印度電匯	上海匯至印度	一百九十六羅比半
香港電匯	上海匯至香港	七十四兩三七五
日本電匯	上海匯至日本	七十七兩二五
和蘭電匯	上海匯至和蘭	一百五十九盾半

▲以上合上海規銀一百兩正▼

金市　五月一日收盤市價如左

現貨標金	三百七十兩
足赤條金	三百七十七兩
沙金合赤	三百七十八兩

銀市　五月一日銀行市價如左

英洋	開盤七錢二分七厘二毫半　收盤七錢二分七厘
銀拆	開盤一錢四分收盤一錢二分　轉帳一錢二分　錢牌[illegible]
標金	開盤三百六十九兩七錢　收盤三百六十九兩七錢

錢市　五月一日收盤市價如左

龍洋	七錢二分六厘
英洋	七錢二分七厘五毫
北洋	七錢一分九厘
小洋	六錢四分〇七毫半
銀拆	一錢二分
銅元	一百八十二千五百文
市錢	一百五十千文
衣牌	一千三百二十文
洋找	七錢一分九厘
錢找	一千二百文
本洋	[illegible]錢二分
八開	一百十六文
小洋貼水	錢角十六文

糧食　昨因天雨滬南米市無甚漲跌云仍將市價錄左

北幫機白米	六元三角至五元八角
南幫機白米	六元一角至五元六角
常幫機白米	六元一角至五元六角
蘇同機白米	五元八角至五元四角
泗涇機白米	五元七角至五元四角
角里雙轉白米	五元七角至五元四角
松江高白米	五元六角至五元三角
周莊白米	五元五角至五元三角
新機洋秈米	六元三角至六元
新機杜子秈米	六元一角至五元七角
新機客秈米	五元八角至五元六角
蘇同白秈米	六元至五元六角
高新通元米	七元五角至六元七角
高機白陰元米	六元六角至六元三角
角里陰元米	六元五角至六元二角
高小麥	五元一角至四元

油荳　近幾日來本埠各種荳油價情漸見鬆動蓋因牛莊等處產地來價已屬減跌而來貨頗多是以申地之油價較前每担約跌三四錢光景云昨由南河客幫與本地油坊等銷去牛荳油五百件荳餅二百片開出之價如左

船牛荳油	（每担）十兩〇一錢半
沙河青荳	四兩〇六分
沙河荳餅	（每片）一兩〇三分

棉花　昨日各種花衣市價如左　每担

通州花衣	二十兩
太倉黑核花衣	二十兩
太倉白核花衣	十九兩二錢
四鄉子花	十九兩二錢
上海花衣	十九兩
火機花衣	十八兩七半
餘姚花衣	十九兩四錢
南路子花	十元
北路子花	十元〇五角

二萬々女同胞鑒

誠閨閣中無價之珍也諸姑姊妹幸注意焉

昔賢有云寧醫十男子莫醫一婦人以婦人經候胎產症候其詞隱者不能驗其眞故處治最爲費手本藥房有鑒於此悉心研究創製女界寶丸[illegible]

●[illegible]雲大藥房●祕製玉液靈膏●專治咳嗽痰喘●氣促嘔血等症●服後效若仙丹●眞濟世之妙藥

[illegible]專治咳嗽[illegible]

半斯不設……

億德洋行現銀專收珍珠 本行向在上海英大馬路四川路口惠羅公司隔壁十三號洋房三層樓上五號由升高梯上樓如蒙光顧格外優待 電話二千八百七十

……大便燥結腰脚痠軟乾療諸症無不藥到病除永無舊候……
價目每瓶洋一元每打洋十元
總發行所上海四馬路五洲大藥房

教育界

代論

敬告小學校長教員書(續)

(常熟縣視學王鴻飛)

(四訓練)

訓練之義合訓育教練而爲一不以知的活動爲主以行的活動爲主須養成九種之習慣分述如左

(甲)正姿勢之習慣

就坐 斂頤閉口脊柱始終正直腰倚椅桌兩足自然一致兩手置於腿上或几端

起立 注意姿勢之要領總須伸直

步行 勿踏躂

作業 寫時勿屈脊柱限左腕置于几面讀書時其視距離宜適當(約一尺二三寸)聽人講話時宜直立勿置兩手於胸側作業之際勿手持愛物

(乙)清潔整頓之習慣

身體 清潔手爪與齒拭除鼻汁

服裝 衣服冠履須端正且勿爲粗率之處置各持手帕

住居 勤於掃除注意於清潔及整頓物品勿拋棄紙屑

用具 注意教具校具攜帶品之整頓並記明姓名於攜帶品整理筆記帳

(丙)樸素之習慣

服裝 勿粗率勿流於華美

用具 勿持不用品隨時留意勿使遺失

攜帶品 修繕後可用者不妨用之拾得遺失物即報告之

金錢 除不得已外勿攜帶

(丁)敢爲忍耐之習慣

學習 當由預習復習宿題時而進勵于自學習

作業 始業前勿爲劇烈之運動

運動 當爲適度之運動

衛生 切勿飲生水

其他 學校往返務必徒步務必不缺席

(戊)勿侵擾他人之習慣

途中 不妨礙道路

教室 起居動作當靜肅勿妨害他人之學習運動等

廁所 不妨礙幼年兒童

運動場 不爲危險事

(未完)

公牘

江蘇省行政公署訓令各縣知事省立各師範學校校長

(轉飭所屬小學校教員注意國文教授)

教育司案呈教育以小學爲始基小學以國文爲主課按照部頒小學校教則及課程表國文教授時數平均計算在初等則幾占二分之一在高等則幾占三分之一而國文要旨教則第三條更復深切著明示一定之繩準果使小學教員能於讀法書法作法注意研求以善誘爲心以躐等爲戒則生徒程度縱未能遽臻高深而於尋常日用之間因應當無不足乃近據省視學視察報告各縣小學校於教授國文一項或徒藉課文術講無段階可言或泥守教授用書少臨時變化或選擇教材不合兒童觀念或作文題目偏重論說體裁其甚者激於感情之勃發語言或流於偏取快與會於一時宗旨不衷諸正青年心理本好動而惡靜易惑而難明今復有教育者爲之倡客氣所浦主視斯誤及其弊也侈談愛國而其實未知治家昌言合羣而其實荒於自治修業未終歧途已入畢業而後成效何期興言至斯良深太息本民政長對於各縣地方教育督促進行不遺餘力惟於小學校此等未合教育原理之教授尤不得不剴切申誡先事防維俾種善因勿收惡果爲此亟行訓令各縣知事省立各師範學校校長仰即轉行所屬小學校校長教員一體知照此令

▲武進縣立第十八高等小學三年生孫仰謀習字成績

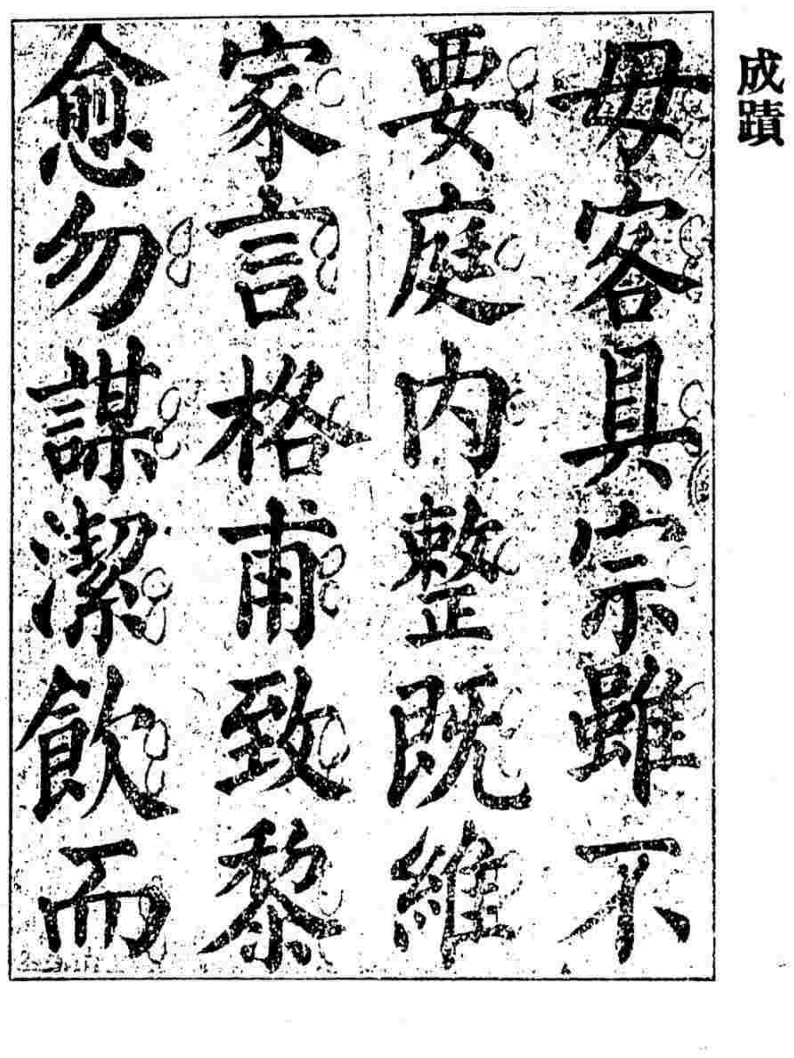

新聞

學生放火(浙江)

峽縣北鄉芝山學校相距半里許之茶園村於某日在宗祠內演鸚歌淫劇鄭君暨各教員均往觀劇諸學生亦隨之而去未及半句鐘學生之寢室內忽然火起焚燒牀帳綿被不可勝數幸校外之人聞聲赴救立時撲滅當時不知火從何起現已查悉係本校高等學生王某抱破壞主義故耳王某係該鄉自治委員之子未識該校長鄭君能否照章懲辦也

父女辦學之熱忱(浙江)

平陽城南女學校向係余文森君墊款籌辦迄今十有一載女生畢業者二百餘人余校款支絀異常官廳又不一顧因是余君頗望生長從行停辦本年伊女余鶴喬然以該校爲已任思有以整頓而擴張之當經聘定各教員分班講授復自任國文算學等科若該女士者亦難能而可貴已

展覽會徵集成績品(浙江)

鎮海縣教育會日前致各學校函略謂本會爲振興吾邑各校教育進步起見曾舉行成績展覽會二次蒙不棄賜以成績品多種開會之期各界士女蒞會展覽者嘖嘖稱美弗置實足激勵學界競勝之心非僅炫燿耳目已也今年擬繼續進行定期於六月一號開幕藉資觀摩而規進步等語又徵集成績品簡章列後(一)成績品之徵集以本邑各學校學生所製作者爲限(二)成績品以國文(作文習字)算術圖畫手工英文(作文習字)爲限(三)成績品務存本相凡教師所作範本乞弗附入以免混淆(四)每件成績品須註明校名等級男女學生姓名年齡在校年級(五)徵集期限本年五月十號起二十五號截止

轉貧為富之妙術

俗諺以殺勿出血殺得出血兩語為貧人富人之代名詞人之貧富直以血之衰旺斷之大有至理肝得血而能視足得血而能步掌得血而能握指得血而能攝聰明強健惟血是賴掀天揭地之人心血必多人數斗血苟不足則識闇力弱一身頹唐百事怠廢安得不貧如欲療貧急須補血人造自來血補血聖品也請廣其用以增生人幸福思想窒塞者腦氣虛也服自來血則腦氣靈敏可建遠大之籌謀怔忡健忘者心神疲也服自來血則心神發展可任繁劇之服務面黃骨瘦者肌肉脫也服自來血則丰采煥發可免寒乞之態度疲癃軟怯者筋骨弱也服自來血則肢體健全可振頹靡之精神婦女服自來血則經調血旺操作勤能可為持家之健婦嬰孩服自來血則無病易育形神活潑可為傑出之英才入校考試者預服自來血則能增其記憶力文思泉湧倚馬成章登臺演說者預服自來血則能助其發聲機議論風生雕龍善辯凡若此者皆血氣衰旺所由分即貧富轉移之關捩果能取自來血以補之雖愚必明雖柔必強心精力果以之掀天揭地不難尚何貧病之足憂即謂自來血為新發明之致富術也可欲療貧者幸勿河漢斯言

價目 大瓶每瓶洋二元 每打洋二十元 小瓶每瓶洋一元二角 每打洋十二元

上海四馬路五洲大藥房啟

立愈疝氣天下第一良方

世界上如有疝如氣病症請君購服免得受無窮之苦此係地球中極靈之祕方幸弗觀望自誤遠埠郵購原班回件

疝氣之症皆由寒濕凝滯陰氣凝結以致氣不宣暢血不流通遂有鹹疝氣疝寒疝狐疝水疝癩疝等患其初陰囊腫痛小腹脹硬甚則囊大如斗筋粗如繩痛不可忍步不能行若年久不治則真陰虧損其發尤劇本藥房積在抱秘得百試百驗之祕方虔製此丸專治各種遠年疝氣以及腎囊鼠樣球風等症每日服一料包可……各埠三瓶立能消腫去痛應手奏效初起之症一兩盒包愈雖至重至危年深日久之症連服……根〇每瓶洋一元〇每料四元〇另製包愈小腸疝氣膏◉每張七角〻若多年之症必須膏丸並用內服外貼見效最速更奇者將膏貼上一刻時腹內氣鳴當將臍肚之寒濕由毛孔拔出不但服消痛止且愈一切疾病上海三馬路西小華園對面鼎豐里口錦雲藥房

……痰飲藥……
……除痰止咳之聖藥也每料大洋四元〇此藥問世已久每日接各埠仕商謝函皆云消痰止喘……十年舊症……購者千萬留意〇遠埠函購郵局最妥
手百與可功 立見連服一料其病永遠絕根誠普天下除痰……無論男女老幼服之立見……
……上海在三馬路西首小華園斜對門鼎豐里口錦雲大藥房發兌民局郵購……

●中華民國三年五月二日(即舊曆甲寅年四月初八日)(星期六)第二千一百八十五號●

實業界

●中華民國二年五月二日（陰曆[illegible]年[illegible]月[illegible]八日）（星期六）第二千二百八十五號●

譯論

●婆羅洲之石油

南洋群島著名油田。在蘇門答臘之南北部。爪哇東部。婆羅洲東海岸一帶。其坑區所占地面及生產量。蘇門答臘五萬七千五百愛克泰爾（英畝約合華六畝）七十六萬五千噸。爪哇九萬八千愛克泰爾十四萬八千噸。婆羅洲三十三萬愛克泰爾四十萬噸。合計百三十一萬五千噸。此不過其大數。然亦足以紹介於世間。最近英領北婆羅洲石油銀公司之活動。尤有足注意者。該公司獨占廣袤五三百英里之石油採取權。經英領北婆羅洲公司之承認。與荷領殖民地石油公司締結契約。（一）公司以自己之計畫。得於此等地方之一部。試鑿或採收。（二）對於生產量徵收一定之特許料。（三）公司對於油田之開發。亦已分派地質調查班。於各方面進行。極迅速。東海岸之東端。既經調查測量塞爾特河口一島（一名伯幾克島附近）在準備試鑿。中準備妥帖。即北至桑打岡附近。調查又有一班。在西海岸克利阿斯牛島及皆塞爾通間調查。不日亦嘗發表其所得之結果。第三班。在克利阿斯牛島及撒拉滑克一帶。調查地域頗廣。然欲舉絕大之成績。必須耗巨額之經費與相當之時日。且尤賴當事者熱心毅力。始得證明其地之生產力豐富也。

在西海岸克利斯阿斯牛島銀公司。亦取得四百四十平方英里之礦業權。此外在婆羅文萊渤泥（介於英領婆羅洲與撒拉滑克州間係英之保護領地）亦取得礦業權十三件。及百五十平方英里之石油採取權。又最近於撒拉滑克州共同經營中之西歐盧轉運貿易公司及安格洛撒克遜石油公司。更合資組織新公司。開發智由通河東部地方之油田。其資本額八十五萬磅（每股一磅）。優先股十五萬。普通股七十萬。其優先股中七千五百股。西歐盧公司承受之。若試鑿地調查結果良好。則二月一日後六個月內。當再認四萬二千五百股。更於此後三個年間。承受所餘之十萬股普通股（全額付入）。中銀公司承受四十萬股。安格洛撒克遜公司承受二十萬股。其餘十萬股。則募集於舍斯泰爾達姆市（荷蘭首都）。英領北婆羅洲油界。今後能否與荷領東印度油界並駕齊驅。尚未可知。然其開發之時。日尚新。俟銀公司之活動。將來當可滿足世人之期望。惟荷領東印度之當局。固執偏狹政策。必使領土內之企業。盡屬本國人。至英領北婆羅洲。則持開放主義。專吸收資本與勞力。去年夏日本砲艦前往巡視時。州知事亦縷述農工移住爲目下急務。若日本農民有移住者。當局者不僅供給土地。付取初到時并貸與所需之農具。故日本人對於此事極爲注意。

按世界石油之富。以美爲最。俄次之。南洋群島。尚居第四五位。然每年產油六千萬加倫。輸入我國者。除美與俄外。則數南洋油。我國油田之富。雖無詳細統計。然油質之佳。產量之饒。固已爲外人所公認。我國今方注意於此。收歸國有。將以全力啓此鴻圖。此不惟吾國之利。亦世界人類之益。此後世界需油之處。固日多一日也。雖然吾人通病。議論多而成功少。而政府對於實業一端。尤少誠心與毅力。婆洲石油。亦吾勁敵也。倘望國人知所努力。毋爲英荷人所笑也。

要件

●籌備巴拿馬賽會事務局頒發美國進口稅則

昨江蘇省公署接准籌備巴拿馬賽會事務局函開。美國進口稅則。名目繁非月內所能譯竣。茲由本局摘譯一二。檢寄希即查收。參考等因。公署當即令行各屬。略謂查赴美賽會進口稅則。於貨品最有關係。事務局摘譯一二。足供參考。惟按之吾國出品。尚難敷用。而會期迫促。無從守待。今擬變通辦法。凡出品之標籤目錄書等。於價格項下。但註明美國進口稅外。加字樣。將來貨約所自當於賣却時加收稅項。此時毋庸納入價格。以歸一律而免遺誤。合亟令行各該縣出品分會。轉知出品人一體遵照云云。茲將其附開美國進口稅則單一併照錄於下。

地氈（一百分之十五）陶器（無花一百分之三十五）（有花及顏色一百分之四十）磁器（有花一百分之五十五）（無花白分之五十）鷄蛋桐油（免稅五磅以上五磅以下按箱稅則）絲（整疋百分之四十五）（天鵝絨類百分之五十）（帶百分之四十五）（手巾等無邊百分之四十有邊及繡花手巾百分之五十）（綢緞衣服百分之十五）（生絲繭均免稅）藥材（百分之十）磚（百分之十）（有花百分之十五）瓦（無釉每方尺一分五釐）（有花每方尺五分金）古董磁（免稅）（一百年以外）皮張（未練者免稅）（已染過整張皮百分之三十）狗皮山羊皮（緊張百分之十）（皮做物百分之四十）（狗皮山羊皮在外）牛皮狗皮（山羊皮做的衣服百分之四十）（皮貨衣服百分之五十）（皮毛做帽用百分之十五）扇（百分之五十）（葵扇在外）（葵扇及無花之扇均免稅）鷄蛋黃（百分之十）白（每磅一分金）毛類（羊毛）（駱駝毛）免稅豬毛免稅豬鬃每磅七分彩羽毛軟毛硬 毛未札未染百分之二十已札已染不能做帽者可以做床墊者百分之四十（可做女人之帽子者百分之六十）（可做女人之圍頸者百分之六十）（野鳥毛皮頭尾不准進口）（駱駝鷄毛可以進口照章納稅）骨（未做者免稅）牛角（未做者免稅 棉花（免稅）棉花子（免稅）蘇（免稅）豆子（免稅）豆餅（百分之二十五各餅同）芝蔴（每磅一分）粉條（每磅一分）白布即土布粗不過九號百分之七五不過十九號百分之十不過三十九號百分之十二五不過四十九號百分之十七五不過五十九號百分之 不過七十九號百分之二二五不過九十九號百分之二五過九十九號百分之 漂茶染色印花不過九號百分之十不過三十九號百分之十五不過十九號百分之十二五不過四十九號百分之二十不過五十九號百分之二二五不過七十九號百分之二五不過九十九號百分之二七五過九十九號百分之三十夏布（百分之三十）袋包（百分之十）草帽緶未漂白染色百分之十五已漂白染色百分之二十蓆子（每方碼二分五） 地蓆（百分之三十）書籍非英文免稅疊（百分之十五）

新聞

●美國實業團對於中美商業將來之意見（投）

美國舊金山實業團來華。考察情形。迭誌本報。頃該團已至漢口。參觀漢陽鐵廠兵工廠紅磚廠。又至武昌紗麻絲布各廠調查。均紀昨報。該團在鄂稱稱言論。於將來中美商業頗關切要。顧外人一言之出。多有見諸事實者。迻譯於左以占其後。

團員魯陸夫遜君嘗在漢口對晉謁者言。若蜚此次來華。對於所見所聞頗多感觸。即如上海一埠。在美人未來中國者。實未夢及今日中國有此繁華之一埠。今茲來遊。進口貿易之中心地。益知美貨銷場之樞要矣。據魯君言。今日之時。誠宜由美國製造業一遊中國。俾實在華分設機關。承銷美貨。此事雖於初創時難免損失。惟以堅毅不拔之志從事。無有不如願以償。今日美貨在中國之地位。尚未優勝。良以美人之於東方商業智識尚屬缺乏。又以輸運之遲。有以召之。如由紐約運華之貨。必須八閱月始得運抵中國。此其例也。攷其因原。實由承運者取道蘇彝士河所致。說者謂欲免延緩之弊。須由買貨者將貨陸運至舊金山。即由該埠船運來華。如此可將須時一月之久。縮爲一星期。即於水脚亦可稍減。至在中國美貨未來之命運。亦頗有希望。蓋美國實爲中國之鄰右。且美國對華政策。足使中國人士得達依重美國之目的。此皆國人所公認者也。至本團回至舊金山後。嘗勸告美國製造業。即來中國。作特別之處置。魯君又言。漢陽鐵廠之成績。參觀者莫不交口稱羨。美國太平洋沿岸各廠。當購買該廠之生鋼鐵。或由美國以該廠應需之物與之交換。亦無不可云云。

●鄂省茶汛彙誌（湖北）

▲鶴峯　湘之瀏陽鄂之鶴峯等縣。爲紅茶出產之區。惟焙製未能得法。與洋商交易。每受盤剝。漢口各行棧但知扣用。毫無担當。茶商近年屢受虧耗。視爲畏途。行政公署實業司長。以兩湖紅茶爲商貨出口之大宗。若不竭力維持。必致江河日下。於國稅商情兩有損失。昨特將商人陳星田條陳改良意見書。發交茶葉總會研究改良方策以維利權。

▲崇陽　崇邑茶產。向稱富饒。各路茶商均紛紛爭往採辦。日昨切實調查該處茶務。則大相逕庭。緣去歲年成不佳。山主採折老紛時連枝折去。故今春新茶尚未踴躍。所來茶商均不敢收買。緣貨劣而價昂。恐洋商倒碼致招折本。未識負有此責者。亦速起而改良之否。

▲通山　通山縣屬素爲產茶之區。每年銷數不下數百箱之多。茲有茶商朱有生在該縣購買新茶二百餘箱。於二十六日裝運赴漢。聞已起坡存棧。不日開盤。

●浙省赴日觀光團回國之報告（浙江）

浙江實業觀光團抵東後。自本月十四日分組調查。許君械甫與徐文駒鄒酒斌趙元燦三君調查染織等情。茲悉許徐鄒趙四君。因調查告竣。已於前日返杭。聞日本此次會場出品人工製造物。較之前數年又新增不少。其進步之神速。實足令人驚歎。至中國出品。則以綢緞爲最優。其餘不過古玩品與美術品而已。欲以人工製造物與人爭勝者。實寥寥無幾。可見我中國工業之發達。尚緩也。惟此次中國館已較從前爲優。蓋辦事者係熟手之故。天下事經一番經驗。必有一番進步。前報所載狼籍醬油粉拌茶葉。質圜員吳君被貶落長崎醫院。不許偕行等情。尚無其事云云。又聞其餘團員亦已抵申。不日即當回杭矣。

●商界籌備赴美報聘先聲（上海）

中華民國紳商赴美報聘。問題前日全國商會聯合會議時。滬商會議董沈仲禮君。主張要求政府撥銀二十萬元。作速進行。嗣公議由各省商會自爲之。謀聯結團體。以往現經北京商會代表與南方商界代表呂君等。前日面見大總統。將此事詳細討論。大總統以此舉於中美邦交。頗有關係。且於商業前途。亦可藉資聯絡。極爲贊成。刻已擬就辦法數條。並錄於下。（一）設赴美報聘團籌備所於上海。（二）各省選擇中外素孚之商界領袖一人。即爲本省代表入團赴美。（三）各省如有實業家願自備資斧入團赴美考察者聽。（四）蒙古東三省亦每省派一人入團。（五）准在巴拿馬賽會時。與各省出品家同時首途。（六）以巴拿馬會場中國陳列所爲報聘員駐紮之所。（七）團員中舉團長一人。副團長二人。倩書記二人至三人。（八）宣布行程後。須於十日前取齊於上海。準備一切。以上各辦法。已由各代表通知全國商會。作速進行矣。

●上海物產會之陳列品（上海）

上海物產會籌備情形。已詳昨報。茲悉南北各業董事。以該會開幕在即。所有天然品及人造品。所中已照料有人。可預爲送往陳列。特通告各出品家。請於四日內一律送齊。昨日送到者。有元大花行所選各種花花衣子。分裝方式玻璃匣約有數十。又上海茶業會館所徵之各茶棧茶樣。啓成玉布廠所出之新色愛國布。荳米業董事張樂君所選之荳麥穀子。大小數十瓶。廣生行之香水。劉松記古畫古字。四大箱。同慶永之酒。特製花亭。將瓶陳列。其陳列事則由洪伯賢知事託張君逸槎就近照料。一切蘇省教育會。亦送到學校模型一座。內分教室臥室。各種器具。均係手工製成。甚爲完備云。

調查報告

●最近國貨輸出消長一覽表（續）

（以最近二年間輸出品比較）

商品	宣統三年（兩）	民國元年（兩）	比較（兩）
大黃	一三二•四七五	一五二•三二二	增 一九•八四七
酒	八三〇•〇三一	八五六•四三六	同 二六•四〇五
杏仁	五四三•八四九	七七三•八〇一	同 二二九 九五二
棉花子	二三九•五〇九	三五三•一二〇	同 一一二•六一一
瓜子	三八三•八四四	三五三•六八二	減 三〇•一六二
菜子	九八三•六三九	二•五九九•二八一	增 一•六一五•六四一
芝蔴	一一•七三八•八四九	一一•九六五•八四五	增 二二六•九九六
他類子仁	一•一八三•五六三	三•三二三•二七三	同 二•一三九•七一〇

●美國麵粉在中國銷路之調查

近年來美國麵粉在中國銷路日廣。甚至輸入之米亦大受影響。試觀以下列表。當了然也（以百萬磅爲單位）

某年	輸入米	輸入麵粉
一九一〇	四〇•一	四•四
一九一一	二四•三	一一•三
一九一二	一五•二	一六•五

一九一〇年輸入之麵粉。較之稻米不過百分之十二。至一九一二年居然超過稻米一百餘萬。且一九一二年稅關報告。麵粉於入口貨中位居第六（以下列表以百萬爲單位）

布貨	一三二•八	鴉片	六九•六
糖	二九•三	火油	二九•二
鋼鐵	二一•〇	麵粉	一六•五
米	一五•二	顏料	一四•九
紙煙	一四•三	魚	一三•六
煤	一〇•五	槍	一〇•〇
洋火	九•一	成衣	八•六
皮	八•三	棉花	八•一
機器	六•九	紙	五•六
口袋	五•三	茶	五•〇
鐵器	四•七	火車	四•一
酒	四•一	畢爾酒	三一•五
胰皂	三•〇		

上海股票行市

五月一號

公司	結盤	公司	結盤
匯格志	四十七兩	司那文橡皮	八兩
又	四十六兩	盛橡皮	三兩半
又	四十六兩	蘇門吉司橡皮	二兩
又	四十五兩半	合衆保險	七百九十元
又	四十六兩	電話	九十八兩
又	四十六兩	電車	一百四兩
又（五月份）	四十七兩	揚子保險	一百九十五元
又	四十七兩	廣業公司	九十二兩
上海紡織	一百八兩	英爪哇橡皮	五兩半
老公茂	八十兩		

安大生洋行經理（松江路一號）

上海金融消息紀要

江天輪船於四月三十號由甯波抵滬。裝來紋銀十萬五千兩。又鄱陽輪船於同日由漢口抵滬。裝來紋銀十五箱。計值五萬兩。均係運交中國各銀行者。

存古　雜組　(一)

靖逆記卷二　(傳鈔本不許轉載並禁翻印)　蘭簃外史纂　(續)

滑縣之難

河南滑縣之初作難也牛亮臣在縣邑大伾山之東坡集黨數百人鑄造軍械首逆李文成以謝家莊大寨羣賊設立僞官又遣養子劉成章與林淸約期起事鄕民察其逆狀密告知縣强克捷克捷陝西韓城人嘉慶戊辰進士爲人慷慨有膽畧蒞任後摘發奸慝無所隱蔽民敬之如神明賊深銜之及得文成亮臣反狀於九月初二日遣頭役陸安邦陳天路等密往擒之克捷升堂刑訊李文成强不吐實遂喝用夾棍復用木棒撻之數百文成兩股頓爛又杖牛亮臣數百血流遍體收禁下獄將解省正法其黨黃興宰黃興相宋元成等先受文成僞封居於縣境之老安聞文成事敗興宰興相與諸賊衆曰吾聞先發制人後發即爲人制今事已急十五之期斷不及待此間兵食既足鼓行而前徑取滑城據而守之直隸之開州長垣山東之金鄕定曹皆吾聲援官兵四路牽制措手不及然後成師以出數百里可傳檄而定也賊衆從之之初七日興宰等率賊二千餘人攻城城陷刦出李文成牛亮臣于獄中克捷死之闔署從死者三十有五人先是八月間克捷遣其子逢泰送次子望泰歸聚二子皆免于難逢泰妻徐氏罵賊不屈賊釘之於杜欒割之燬其骸骨幕友李槐蔭親戚張京課家人祈陞及僕婦婢女同日被害事聞賜諡忠烈贈知府銜其子逢泰世襲騎都尉次子望泰賞給舉人一體會試長媳徐氏賜諡節烈詔贈恭人建坊旌表韓城滑縣俱敕建强忠烈專祠從難諸人配食從祀京師昭忠祠增設韓城文武舉額著爲例後逢泰改官工部主事軍機處行走望泰丁丑科欽賜進士翰林院庶吉士滑縣教諭呂秉鈞九月初七日賊入學署秉鈞懷印投井門斗援救未死賊殺之棄屍牆外聲言敢瘞葬者與之同罪諸生觀兆麟秉辛議欲埋瘞卒不果教諭妻某氏及一媳兩女幷孫同親戚僕婦十七人並死子拔貢生呂式淦鄕試回籍踞得免老岸鎭巡檢劉斌聞賊將起事即帶印赴縣稟明縣令請捕賊縣令被害斌與典史陳寶勛把總戚明彰等全家死之詔以呂秉鈞劉斌照知縣賜卹陳寶勛戚明彰俱照原官給予卹典

蘭簃外史曰李文成七卦教首羣賊盟主林逆之外援文成不擒則幽燕與南寇爲鄰齊豫起北來之甲氣燄方熾徵發叅煩張角漢章足爲國患故强忠烈功在社稷實延于世恩寵懋焉夫乘車戒危分所宜效而格外褒榮若斯優渥覩于滑城殉難事而嘗不知感奮者庸碌靦顔于臣子歟

存古　(二)

●夕陽紅半樓詩詞賸稿補跋

跋夕陽紅半樓賸稾旣竟王君蓴農又惠示三條其中又多見秋芙遺著一首亟更錄之　心史識

山陰王眉叔笙月詞中有金縷曲二闋序云關秋芙錢唐蔣靄卿山室也工倚聲嘗偕靄卿遊湖山間一船書畫簾影衣香如神仙中人余嘗一再遇之靄卿以所著息影廬詩及秋芙夢影詞見貽旣而羽聲日逼靄卿孤身羈越中落魄蕉萃人亦無援之者十里淪胥音耗遂杳亂後訪之則夫婦俱死矣兩集皆失之聞其板亦付劫火偶於仲修齋頭見夢影詞輒假歸重讀一過不禁慨然爲題二解

翠螺閣詩詞稿錢唐丁松生丙之室凌祉媛著秋芙女史有序一篇云余曩序汪玉卿女史遺集愛其劇鐲冰雪拔萃羅紈如沅花胥烟綽爾姿媚珊網張月朗焉襟懷霞水爲失鮮竹素竟至不死嬋火旣逝嗣音爲難而茝沅(祉媛字也)夫人復以翡翠之心運鑪鞴其手韶應鐸而兢響菊爲蘭之殿芳釵釧餅盆爲器不嫌夫異醍醐酥酪至味終歸於和所著翠螺閣詩四卷搴芳媚香蜚玉疑霧蘭息胎夢椒馨麗篇轆轤井中之絲葉砧山上之唱潭水春影芳艸日夕而動魂紈扇秋輪素月司魄以倢夜飡花咀雪旁及詩餘華艷之才殆有天相焉而乃蓮履謠夢蘭煤讖凶百子之帳不晨併肩之甏觸痛琴瑟在御弦管遠離以愛婦高柔作悼亡潘岳展象文之簟莫解胸春發蟲網之奩祇增眉蔛嗟嗟廿四宮眞靈之位慧業何舍九刼鍛金之姻妄緣奚極遡鳳遺羽以傳采豹著文而在皮球璧一篇烟墨千古亦飲者留名之想靈鑑晉富日之心而簪星隕秋玉樹凋夜華鬘小刼已完弦氏餘緣淚雨秋墳豈憶鮑家遺唱哉鐵文章依樣未改葫蘆哀感中年况聞琴笛愴舜華之易謝念冰繭之同功泉陸殊塗古今同痛不擂蕪穢會代糠粃若謂粧樓紀聞自有張泌玉臺序首寫推徐陵何待瓦礫之姿濫溷金銀之氣也羽釵無恙落紙聲聞玉葉在人瓣香未墜後有感者當勞余言咸豐四年四月錢唐秋芙女士關鍈撰

倚殘樓後靄卿跋文序跋一首極工雅文茲不備錄

游藝錄

撲克遊戲

●撲克譜(續前)(無聊)

第十章　撲克規則之爭辨及其解决(續)

有時換牌之人偶然報錯牌數後乃覺察若覺察時下首之人尚未換牌或已換牌而未翻看則若易改正即分牌人收回發與下首一人之牌重新分與此人是也或謂下首一人如已報出換牌之數則即未曾翻看新牌而報錯之人亦不得要求更正因恐有人取巧視他人換牌之數以換己牌也此說亦當視情形而斷若除下首一人之外餘人未曾報出而報錯之人先已擲去其無用之牌則其牌祇可任其更正因牌已擲出則其報錯確係無心之誤並非取巧可知也

●圍棋時下名家新譜

陳子俊　吳祥麟　共二百二十一着

吳君祥麟乃近今弈界巨擘茲承惠寄傑作循覽再三各擅精妙樹國弈之先聲書諸家之秘蘊洵稱妙手特將原稿逐日登出以供同好初學者倘能藉此研究不難登堂入室爲益豈鮮哉

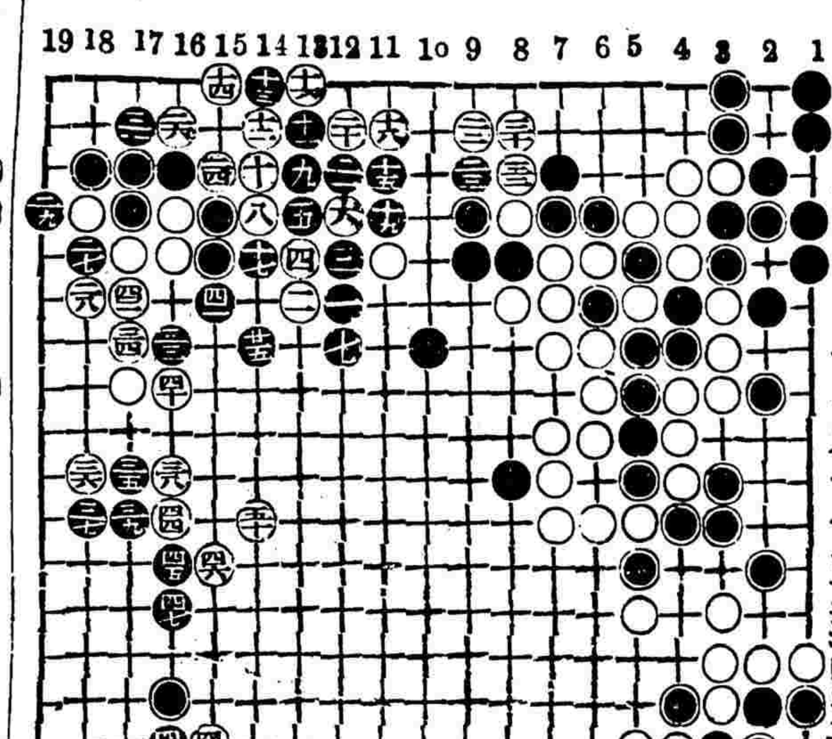

懸賞答案披露

正解　白先活

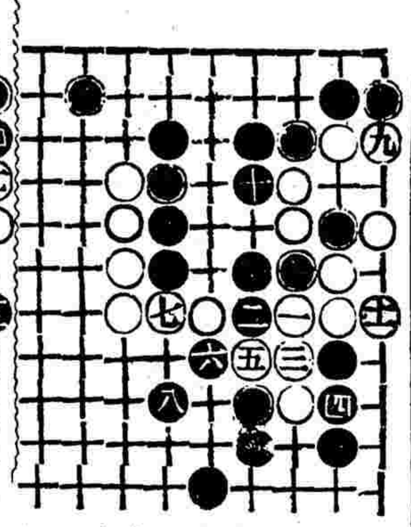

又變化　(十八)若四行二虎(十九)八位立(二十)四行一立(廿一)五行一立(廿二)三行一做眼(廿三)七行二跨

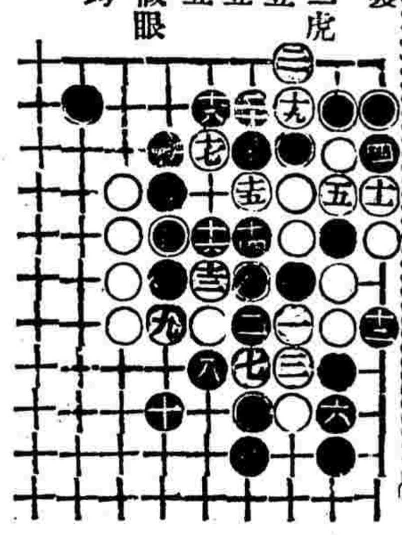

此次答稿諸君正解變化兼備者惟范君楚卿餘如南通弈社及朱君叔莊俞君强新弈會君許君姬傳裘君玉泉陶君鴻翔朱君揩卿玉塵閣主李君瘦吾諸君變化着法俱能畢宜奧妙足見高明但研究弈理以兩方正解爲中正黑子布局既有疵點自當讓白子走活著應自身不至如此受傷諸稿不備正解着法未符正軌再鄙人懸賞此題悉採中東古譜中着法尚未完善者以徵求海內同嗜諸君之賜教自以力求正當解決及原注未詳之變化是則鄙人之所企望者耳　冰心啓事

弈話

▲寸心知室弈話(續)

程蘭如較梁稍晚出是時徐星友負海內重望程獨連敗之名故大噪棋品以精細勝評有棋譜獨與西屏對弈譜不傳是可惜也案四家互相對壘惟程范無閒錢笙雅云嘗與程君蘭如范世兄西屏晨夕參究其於不爽是程范必曾對局但其譜久軼耳

象棋殘局

單車能勝雙士馬

帥五平六　馬六退八　車五平二　馬八進六　車二進三　馬六進七　車二平三　馬七退九　車三進一　士五退四　車三退二　馬九進八　車三進一　馬八進九　車三平六　士四進五　車六平八　士五退四　車八進一　士六進五　帥六平五

此局必須趕馬存無士一邊方能借勢破入然馬行一八三九四七二六四步迴環打之無效此法係過令雙士翻入左邊即操勝着倘馬末行邊而即出帥沉車提士則彼不必轉士但走馬二六守之又有進四可應幾成和局是以知局之妙也

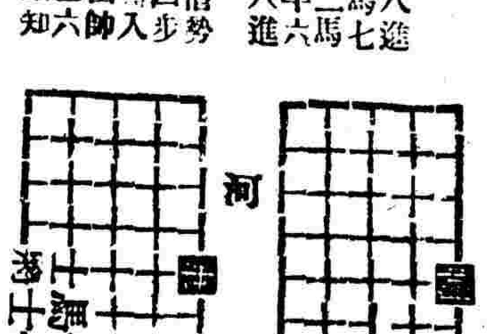

●嘯虹軒劇談

▲忍心害理之新劇與忍心害理之新劇家

有抄襲舊戲而自命爲新劇者如(妻黨同惡報)(黑籍冤魂)(玉堂春)之類是也

有編演腐舊彈詞而自命爲新劇者如(三笑)(珍珠塔)(雙珠鳳)之類是也

有胡謅杜撰毫無意識而自命爲新劇者如(偏心公婆)(快嘴丫頭)(二小姐家庭革命)之類是也

有藉口改良而以極不堪之淫戲爲新劇者如(殺子報)(珍珠衫)(庵堂相會)(家庭慘史)(孤兒恨)(此二戲即殺子報之變相)之類是也更

右之種種所謂忍心害理之新劇也有忍心害理之新劇家列之如下

滑頭滑腦語言無味目光四射之小生

扭頭播腦志在博人憐愛之花旦

裝模作樣滿嘴新名詞之正生

跳跳鑽鑽胡說亂道之小丑

東拉西湊自欺欺人之編劇者

以此原因而新劇社新劇家遂風起雲湧現于海上有從而鼓舞之者曰此新劇之發達其盛矣哉余聞而心酸因拉雜書此願一般新劇社新劇家有則改之無則加勉

新聞屑

▲帮匪秘密大披露(續)

▲陸離光怪　▲五花八門

若(紅幫)則與淸兩者大不同即哥老會匪之變名彼中人不稱紅幫謂之在元弟兄彼輩專以販私鹽做强盜爲生涯自稱爲梁山英雄無長幼之分均以兄弟稱之如能開山立堂發票布即謂之山主如徐寶山與當春山合開一山堂名曰春寶山堂蓋當春山當時之資格較徐寶山爲老故以春字當先或取地名爲山堂之名者或取人名爲山堂之名者種種不一凡新進者必須有介紹人爲之荐兄既進之後有四大名兄山主即謂之拜兄尚有荐兄承兄恩兄之稱如淸幫中之師父等其階級分內八堂與外八堂內八堂又分正佐陪明禮管値刑八堂山主即謂之正堂副山主即謂之佐堂外八堂分一大爺二聖賢三當家五紅旗六巡風及老九老么等新進即爲之老么逐漸提升惟四七八爲女人之排行比之水滸上之顧大嫂孫二娘等若輩均稱爲某嫂凡資格深者亦可開山立堂收衆弟兄即爲之女山主其票布有以白布爲之有以綢爲者其長約四五寸寬約二三寸如春寶山堂於票布上即寫(共議春寶山)(會合忠義堂)(五湖四海水)(松柏長青香)四句爲之山堂香水倘有內外口號凡見面時行禮謂之丟灣子以左手扶在右手將身灣下自脈起至胸止定階級之大小個中人一見即知在淸幫中則行跪拜禮與人宴會時杯筷亦有一定之分寸總以中指無名指小指伸直以大指食指灣作鳳眼式如寫字之握筆然即謂之客氣與人會見亦如此初見時尚有許多客套語謂之要條子此條子之用場最廣無論何處均可用其字句總是俗俚之詞亦多且有數百條不能詳載尚有一種謂少爺即弟兄之子娌輩任元者在江湖上有許多名稱如(金)算命起課等類(皮)近於騙者(利)出戲法者有女人爲混湯利子無大人爲淸湯利子(掛)出戲法之有兵器者(風)裝大官及王爺等騙官場之錢者(火)裝失火及死人一切騙術(助)不淸楚不載(要)即要錢者等於乞丐(詐)拐人者(鹽)販私鹽者(樂)美人計(盜)强盜如乞丐倘分東西兩行凡在輪船上街上竊旅客身上及箱籠內各物者謂之(崇把生)旅客能於身上及鋪上一切行李上作暗號謂之(掛牌子)即可免彼輩之暗算矣茲再將其各種切口露布於下如人身謂之(山)頭(玲瓏子)眼(照子)耳(順風子)口(櫻桃子)手(扒頭子)牙齒(栽條子)膽(苦水子)陽物(金星子)陰戶(蓮)處女(私老計)婦人(多老計)衣服(葉子)綢衣服(軟叶子)袍子(大篷)皮(簑衣)馬褂(蝴蝶子)禪(叉襠子)鞋(踢土子)短衫(豎肉子)背心(穿心子)帽(頂宮子)辮子(烏龍子)洗浴(潮龍)河(靑龍子)茶(淸湯)酒(混湯)店(窰子)當鋪(槽子)藥店(苦水窰子)烟店(薰窰子)吃烟(受薰)烟槍(薰桿子)火(散光子)夥計(散光碼子)强盜(武差使)賊(文差使)鹽(吼子)水烟袋(濟把子)讀書(識黑)差人(財們)狗(皮條子)虎(扒山子)銀(水)十元(一寸)百元(一尺)千元(一丈)一(流)二(曰)三(王)四(則)五(中)六(人)七(心)八(張)九(愛)十(足)賭博的(縈把生)戲子(天王生)魚(順水子)賊洞(桃源)做賊之掛白龍者(高頭)開店老板(陽朝陽)鬧(沙陽)老百姓(洋盤)鄕下人(土老)城(圈子)官(菩薩)運鄕不好(張點子不正)凡淸紅兩幫亦有十戒戒忤逆戒强姦戒盜戒賊戒扒灰戒吃水放水戒酗酒滋事戒殺人放火戒罵天地戒弟兄不和以上予所知者如此倘有內容甚多如開山堂之儀式及茶坊酒肆之應酬均未能盡載俟稷日再行露布可也(完)

●中華民國三年五月二日(即甲寅年四月初八日)(星期六)第二千二百八十五號●

中華民國三年五月二日（即甲寅年四月初八日）（星期六）第二千二百八十五號

釋疑直方　敢不欺藏　夢遺滑精　有此安康

同胞注意　金劉百鍊丸　遺精聖藥

遺精一症患者甚衆聖鍊之方當推金劉百鍊丸爲天下第一鑑藥歷年來治之之人不計其數鳴謝愈函盈箱滿篋久已全國之馳以口碑載道今再國所名致效之故詳細將告以期沉痢永除仁報同登〇夫遺精乃下審肝腎之病肝之陽强焦氣不固腎之陰慮則則不攝陽亢精竭生命精枯委之虛醫諸草未有種烈日燥土之境何栽逐其生發之機本藥從得實教修道保元異彷名曰金剛百鍊丸能方肝滋腎培元益補氣養精髓無論新舊夢有無遺精服之立強愈夢可健身體暢旺精神且陽耐戰添精稱子眞壯藥也抱科病者速爲神服一試功用如何〇購小盒洋一元中盒洋每元每料一大盒洋四二〇外治遺精膏藥功丸相同內外發治神效效彰〇每張洋七角年益月久之症百桊罔效深病若能人服外貼宿之無不新根〇上海三馬路小華園鎖對過

鍊雲大藥房廣告

京奉津浦滬甯鐵路

運輪時刻表

南行列車

南滿線南行快車　星期一午後五時三十五分　到奉天

京奉通車　由奉天開　星期二午後五時十分　到天津（東站）　星期三午前十一時五十分

京津快車　由北京開　星期六午前十時三十分　到天津（總站）　星期六午前十二時五十五分

津浦快車　由天津開　星期六午前（東站）（總站）十一時二十四分　到濟南　星期入午後六時二十分

膠濟快車　星期六午後五時十九分

由濟南開　星期入午後六時二十分　到浦口　星期一午後日十三時

滬甯快車　由南京開　星期二午後日十三時　到上海　星期入午後日十二時

北行列車

滬甯快車　由上海開　星期七午前十一時分　到南京　星期二十午後七時三十分（輪渡）

津浦快車　由浦口開　星期一午後五時十分　到濟南　星期六午後十二時三十分

由濟南開　星期六午前十時　到天津（東站）（總站）　二十三時三十三分

膠濟快車　星期入午後二時

京津快車　由天津開（總站）星期二午後三時五十八分　到北京　星期六午後二時五十五分

京奉通車　由天津開（總站）（東站）星期三午前一時　到奉天　星期入午後三時五十五分

南滿線北行通車　由奉天開　午後九時四十分

摘要

上開時刻適接合南滿洲鐵路及東清西伯利亞鐵路行車時刻統計倫敦至上海十四日

上海至天津三十一小時三十分

上海至北京三十五小時四十五分

滑稽小說　不可說　出版

爲快也

定價每册大洋三角

此書爲著名小說家小百姓唯一之傑作搜羅近十年來各方面之種種活劇而以滑稽之筆記載之其實內容事實大而政府黑幕下至社會怪狀以及黨人情形清宮祕密莫不信而有徵蓋合社會小說歷史小說而彙爲一編直人心之股鑑亦史乘之雛形非一般憑空結撰之滑稽小說比也會經本報逐日登入第一版極受讀者歡迎惟前以分段見報茲特重印單行本幾首尾銜接開卷了然愛讀諸君定富先視發行所上海時事新報館經售處各省時事新報分館暨代派處

子宮血不調

第一最快意的　保養的就是　婦人良藥

產前服此藥

流產逆產難產的皆能預防的就是　婦人良藥

產後服此藥

滿月下床身壯健保着母兒的就是　婦人良藥

中將湯　中將湯　中將湯

本舖　日本東京大阪　津村順天堂大藥房

主治功能

中將湯善治子宮各病

中將湯善治月經各病

月經妄行服中將湯立愈

經來腹痛服中將湯最效

處女初次行經能治各累病

月經愆期非中將湯不効

倒經能使血脈歸止

白帶赤帶非中將湯不治

預服中將湯可免小產

產前產後中將湯不可少

孕婦服中將湯能養血保胎

中將湯能養衝任調和八脈

中將湯常服易孕得子

中將湯固本養精之功

中將湯有保腎陰之功

中將湯能治憂鬱病

藥價	
四天份	四角五分
一禮拜	七角五分
二禮拜	一元四角
四禮拜	二元五角

批發　上海河南路巡捕房北首　東亞公司

此地各藥房均有寄售

滬甯鐵路行車時刻表

上海至南京各站時刻表

上海開	南翔開	蘇州開	無錫開	常州開	鎮江開	南京到
[illegible]	[illegible]	[illegible]	[illegible]	[illegible]	[illegible]	[illegible]

南京至上海各站時刻表

南京開	鎮江開	常州開	無錫開	蘇州開	南翔開	上海到
[illegible]	[illegible]	[illegible]	[illegible]	[illegible]	[illegible]	[illegible]

滬杭火車開行時刻表

由上海開至閘口

上海	莘莊	松江	楓涇	嘉興	長安	杭州	閘口
[illegible]	[illegible]	[illegible]	[illegible]	[illegible]	[illegible]	[illegible]	[illegible]

由閘口開至上海

閘口	杭州	長安	嘉興	楓涇	松江	莘莊	上海
[illegible]	[illegible]	[illegible]	[illegible]	[illegible]	[illegible]	[illegible]	[illegible]

津浦鐵路開車時刻表

由天津開往浦口

天津總站	天津西站	滄州	德州	濟南	泰安	兗州	臨城	徐州	蚌埠	明光	滁州	浦口
[illegible]	[illegible]	[illegible]	[illegible]	[illegible]	[illegible]	[illegible]	[illegible]	[illegible]	[illegible]	[illegible]	[illegible]	[illegible]

由浦口開往天津

浦口	滁州	明光	蚌埠	徐州	臨城	兗州	泰安	濟南	德州	滄州	天津西站	天津總站
[illegible]	[illegible]	[illegible]	[illegible]	[illegible]	[illegible]	[illegible]	[illegible]	[illegible]	[illegible]	[illegible]	[illegible]	[illegible]

續嗣座右

男子九醜丸

何爲九如醜陽痿不起夜夢遺精遽場不舉舉而不堅入門即淹臨障退縮精散無珠見色流精腎虧精滑此則是壓惟者非竭子覲更防天患也此丸統能沿之壓試壽驗近多假冒賜願注意每瓶一元變料二元若用變科更能取效另有〇歸傳婦料調經種手丸〇立止白帶丸每盒一元上海大馬路東壹錦里東首保太和啓

浙路公司

甬紹鐵行車時刻表

自甯波開至曹百

甯波	莊橋	洪塘	慈谿	葉家	丈亭	蜀山	餘姚	馬渚	五夫	驛亭	曹百
上午八點開	八點十三分開	八點二十二分開	八點三十八分開	八點五十二分開	九點零五分開	九點十六分開	九點三十七分開	十點零二分開	十點十八分開	十點三十分開	十點三十九分到
十一點五十分開	十二點零三分開	十二點十二分開	十二點二十八分開	十二點四十二分開	十二點五十五分開	一點零六分開	一點二十七分開	一點五十二分開	二點零八分開	二點二十分開	二點二十九分到

自曹百開至甯波

曹百	驛亭	五夫	馬渚	餘姚	蜀山	丈亭	葉家	慈谿	洪塘	莊橋	甯波
上午八點廿分開	八點三十分開	八點四十三分開	八點五十九分開	九點四十四分開	九點五十八分開	十點十分開	十點二十三分開	十點四十分開	十點五十三分開	十一點零二分開	十一點零三分到
下午十二點十分開	十二點二十分開	十二點三十三分開	十二點四十九分開	一點三十四分開	一點四十八分開	二點開	二點十三分開	二點三十分開	二點四十三分開	二點五十二分開	三點十三分到

〇滬上中西醫士一覽表

姓名	科別	住址
西醫　張錦林	內外科　皮膚病科　耳鼻咽喉　眼科　婦人科　花柳病科	北河南路七號洋房
醫士　亞達	專治婦科及男女疝氣下部各症	法租界芝蘭里
汪耀如	內科喉科	移寓跑馬廳北首派克路梅福里內第二弄六百九十四號
西醫　肅智吉	內外科眼科種牛痘花柳毒門	四馬路五洲大藥房德律風三千一百九十號
于今醫家	內外科奇難各證經中西醫未痊者可爲究治	法界寶昌路巡捕房後面白爾路三百四十九號
陸稼軒	專治傷寒溫病及一切疑難雜症尤精婦科兼理戒煙善後醫法	新馬路巡捕房後元昌里六弄
王寄鷗	傷寒女科兼兒科喉科	門診在四馬路西合與六中旅館
丁福保	內外科	派克路昌壽里對過丁氏醫院
嚴孟舟	中西內外科專兼醫治	北京路福裕里四百三十四號

中華民國三年五月二日（卽甲寅年四月初八日）（星期六）（二千二百八十五號）

△此丸能使精汁變濃激射有力精蟲活潑以發展房事之功用故男服之而種子

強精血丸

每打十二元 大瓶一元二角半 小瓶七角半 每打七元二角

△此丸能使血液變厚動作有力血輪充足以增進人體之健康故女服之而孕子

總發行上海中英大藥房

主治概略

頭暈腦痛 思慮怔忡
齒牙脫落 筋痛骨痠
夢寐遺洩 氣色萎黃
四肢僵冷 肺虛咳嗽
胃不消化 筋衰瘦弱
本元不足 怔忡健忘
心悸神怯 麻木不仁
肝經火升 自汗盜汗
腰背時痛 氣喘多痰
虛人久瘧 體短髮疎
內熱腸炎 目眩耳鳴
精力短少 半身癱瘓
煩躁不寐 虛煩潮熱
血質虧薄 肝胃不和
病難復元 瘡瘍蟲積
大便艱澀

脊樑筆直

服樹皮丸之良效

脊樑爲一身之主幹脊樑一曲非多病則體弱考其原因有兩大種一腦虧一腎虛是也腎虛腦虧者昏志惰腦筋受密切連帶之關害日久失治則健忘形瘦腰駝背曲百病叢生欲求脊樑之筆直必以腦固精之藥惟非洲樹皮丸爲百試百驗是丸係西國化學家研究而得有此種之中西醫士證明單爲證功效神速衛生諸君欲謀身體健康者請嘗試之◎樹皮丸 價目 每瓶洋一元 每打十元 總發行所上海四馬路棋盤街轉角五洲大藥房

TRADE MARK 'BIVO' 商標

商標 別福

牛汁鐵精酒

BEEF AND IRON WINE

男女咸宜

體質虛弱者宜服
精血虧損者宜服
病後乏力者宜服
操勞過度者宜服

英京 寶威大藥行 上海

如索此品說文或第五號仿書函致上海寶威大藥行當即郵奉

乳汁麥精

[illegible]

介紹莊氏兩女士書畫

繼寬有兩女弟一曰蘊史一曰蘩詩幼時皆受予敎比長蘊史嗜繪蘩詩嗜書並能自得師法不落時習頃年以來蘩詩隸字渦上稍稍著名矣吾友張先生季直鄭先生蘇戡尤敬賞之而蘊史以久在蜀中近鄉尙罕睹其畫然其寫生賦色能以傳南田馬江香爲宗尙足以供大方之鑑賞吾今敢爲一路似非奢侈蘊史畫例屏條每幅一元四尺以上倍之中堂倍之紈扇一元摺扇同册葉每開一元一尺以上二元蘩詩書例屏條每幅一元四尺以上倍之中堂倍之紈扇一元摺扇同册葉每開一元堂扁每字一元書屏碑志另議 癸丑涂月紱三莊蘊寬代定 件交上海各大牋扇店或逕新馬路元昌里八六弄內

華洋商業調查錄出版

定價每本大洋五角 經售處各省本報分館暫代派處 發行所本館營業部

本館特白

弱者總有這樣痛若精神丸確能即療

人類之集合由家族而成社會者賴乎精血以造成然精之來源則賴乎腦髓與血液以發生故保種之法必先使腦健血旺精液方能充足精力充足種子方能健全其他虛弱血虧腦衰腎弱背痛腰痠諸疾自必不生精神丸對於上述各節有特別之奇效者因其中含有充足養腦補血健胃培精之滋養料故能使服者精液陡生濃厚精神氣力亦異乎尋常其有生殖器已無發動之力者常服此丸亦能培養如常誠有續嗣之偉功保身之至寶也

吳君肖像

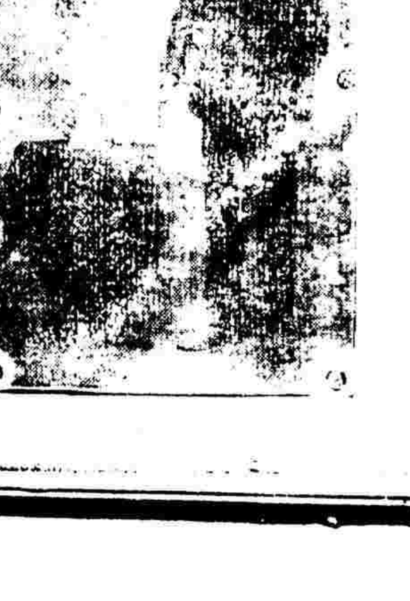

中法大藥房主人惠鑒鄙人去年五月間曾患風濕之症復後又增遺精中西方藥服之毫無裨益嗣見貴藥房精神丸諸士證書當往貴分號購來一瓶試服數日卽覺大有轉機接服三瓶胃口增進風濕自消遺精亦止竟獲十分全愈之效自覺一身從未得有如是之爽快於十月間突然身因復購一打接單照服困疾果然若失眞所謂人造之仙丹也近來精神倍增身體强健飲水思源無以爲報聊誌數語倘祈登諸報端俾同病者有所問津焉 吳光輝鞠躬

功效 ◉風濕骨痛◉遺精滑洩◉陽萎不舉◉背痛腰痠◉腦弱心虧◉血衰氣虛◉陰虧精薄◉婦女痛經

總發行所上海三馬路 中法大藥房

定價 大瓶五元每打五十元 中瓶一元每打十元